京城日報
三月三日(日) 夕刊
編輯兼發行人 兒島吉治
印刷人 小川三之介
京城府太平通一丁目
發行所 合資會社京城日報社

京城三巴酒造合資會社

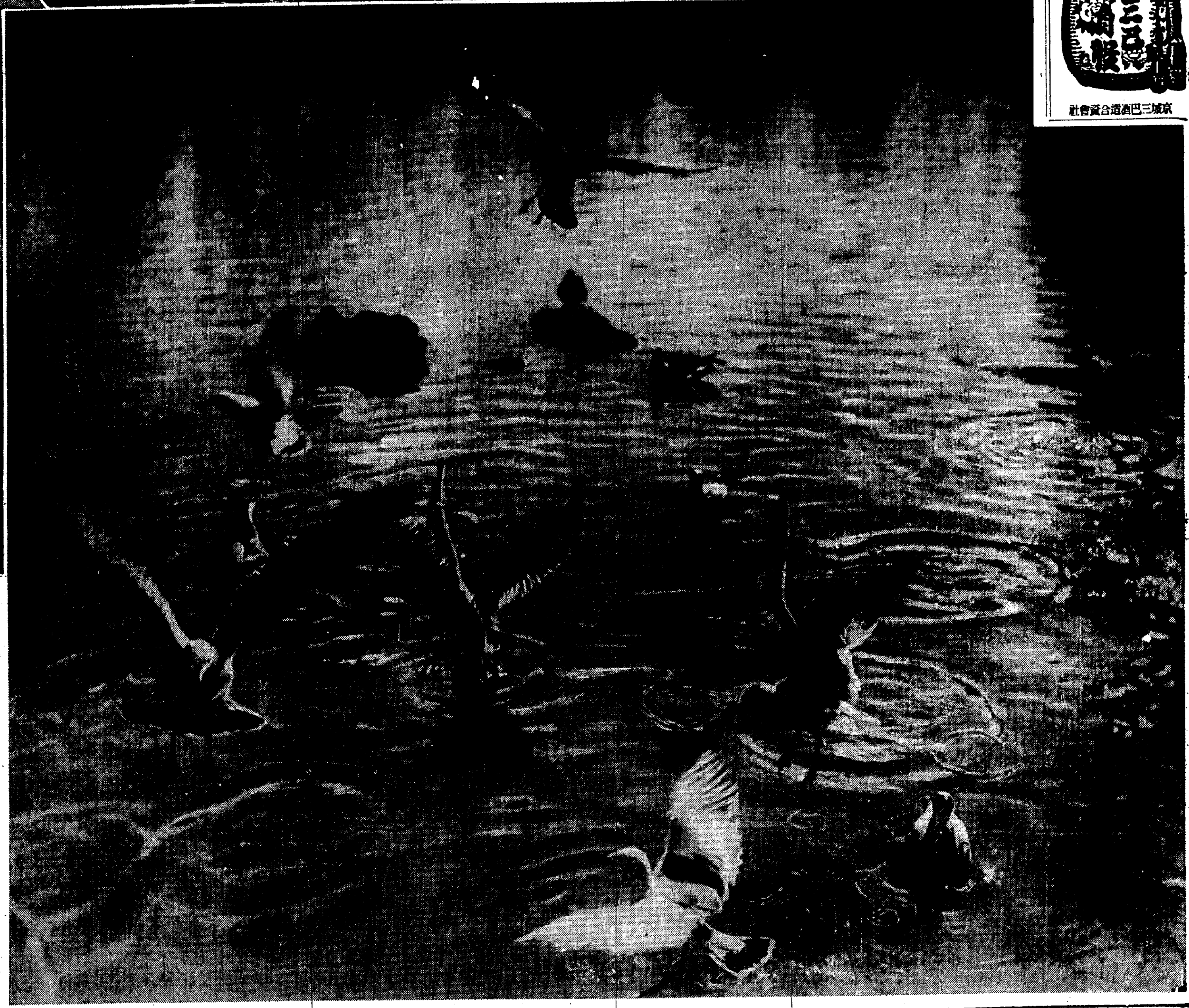

春

春・春

が來ますよ　いともしのびやかに……

仁川の國富さんは『今年の春は早いぞ』と申します、太陽の大きな愛は、すつかり地面をうるほはせました、強い生きる力を見せて、青い草の芽が、頭をもたげてゐます、伸びゆく子供と同じに、若さが、ひしくとせまります（寫眞上・清涼里附近）

『どうだい、われ等の春は！』と昌慶苑の舊長猿が、ミルクに元氣をつけます、すごい春の暴君になるでせう

海猫と鴎が、力一ぱい羽根をのばして、渦を切ります、潮風なぶる胸毛にヒタくと呼吸は波うつ（仁川にて河野本社寫眞部長撮影）

親鸞聖人 (143)

吉川英治 作　山村耕花 畫

去來篇

怪盗（九）

曉に近くなると、大地は霜の針を植ゑならべ、樹々の枝には氷柱の劍が下がり、八寒の地獄もかくやと思ふばかり、冷たい風が手脚の先を凍らせてくる。

肉體の知覺がなくなると、範宴は自分の肉體のうちに、冬の月のやうな冴えた魂が無想の光にかゞやいてゐるのを見いだして、

（ありがたや、自分のやうな穢身のうちにも、彌陀如來が棲みておわす）

と思つた。

わが身を、かくまで尊いものに感じたのは、今夜が、初めてであつた。天城の四郎が、八寒地獄の氷柱の樹に、かうして、自分たちを縛しめてくれたお蔭である。

範宴は、彼をうらむ氣にはなれなかつた。彼を救ふことのできない自分の無力さの方が逆にうらみといへばうらみであつた。

なほの事、肉身の弟をすら救ふてやることのできない自身が口惜しい。

叡山に苦行し、南都に學び、あらゆる研鑽にうきみを窶してゐたところで、それが單なる自分の榮達だけのものにすぎないならば、何の意義があるのであらう。學識の爲の學問や、榮達のための修業ならば、あへて僧籍に身をおいて、不自然な戒律だの法規だのにしばられてゐることもない。町人になつて黄金を蓄へても同じである、武士となつて、野望のつるぎを風雲に賭しても目的は逐げ得られる。けれど、佛徒の大願といふものは、そんな小我を目的とするものではないはずである。衆生の救船ともなり、人生を遍照する月ともならなければならない。飄々と、雲水にあそび、悠々と花月を娛しむ隠士僧のやうな境界を自分はのぞんでゐるのではなかつた。この修羅闘諍の世をながめて居ても立つてもゐられない心地がするのだ、身をもつて、この悪濁の世にうめいてゐる人々を、雨の手に、慥乎とかゝへ入れてやりたいといふ氣持にすらなつて、そのたくましい廣大な自分をつくり上げたいが爲に、かく學び、かく苦しみ、かく悶へてゐるのではないか。

その大願にもえてゐる身にとつては、ひとりの野盗に對して怒る氣も出ないかはりに、ひとりの弟をすら救へない自分を、範宴は、慟哭して嘆かずにゐられなかつた。

けれど、さらに深く考へてみると、弟はおろか、わが身といふものさへ、まだ自分で解決もできてゐなければ、救へてもゐないのである。

（なんで、人の身をや）

と範宴は、痛切に今思ふのだつた。

自分をすら解決し得ない自分に、自分以外の人間の解決ができうる筈はない。その根本は、學問も思念も、すべてが、到らない爲だといふにかはない。かういふ悩みを自分に持つことすら、僭越なのかも知れぬ。何よりはまづ自身の解決から爲とげなければならぬ。——榮達や功名の小我のためでなく、渦海の救船となつて彼岸の大願へ樯ずる爲に。

『おや、坊さんが、縛られてるぜ……』

『やれく、泡刻にでも會つたのか、かあいさうに』

夜はいつか明けて、範宴のまはりにも、性善坊や朝麿のそばにも旅人だの野子だのが、取り卷いてゐた。

十 キリスト教のことは 新生會へ
切手十二錢封入申込み次第賀川豊彦氏著『神に依る新生』並びに本會規則書御送りします
京城府[illegible]洞三三 京城新生會

寫眞 ワタナベ 本町一 電本二二七八

世界に誇る フロックウヰスキー 白マガ印

學生・生徒募集 西南學院 福岡市 電話三一〇七
中學部 一學年（第一種（商業科）百名 第二種（中學科）補缺中學科二三四年若干名）
入學手續 第一次 三月一日至廿三日 出願 長推薦と人物考査のみにて決定 第二次 三月廿四日至四月六日 出願 四月七日選抜考査を行ふ
▼卒業後は高等學部に連絡あり▲
高等學部（修業年限三ケ年） 英文學科約四十名 商業科約八十名 願書締切四月五日 試驗期日四月六日七日 其他詳細は規則書送料四錢を添へ請求せらる
▼特色 基督教主義により人格第一を目標とする教育 位置は百道海岸白砂青松の間 寄宿舍完備 各部とも[illegible]

オホキク ナツタネ グリコ スキカネ

中西テント 京城驛前 中西テント 電話本局二八四八番 振替京城一二〇七六番

朝鮮貯蓄銀行 殖産積金 貯蓄預金 殖産貸付 及諸貸付 京城府南大門通二丁目

移轉廣告 新設備の充實と過去三十年間に得たる體験に撰りサービスの滿點に努力精進致し皆様の『旅の我が家』として御滿足に御奉仕致します
元山府京町稅關前大通り 御旅館 愛媛館 電話二三三番

皮膚泌尿花柳病 醫學博士 渡邊晋 京城黄金町入口 日本生命裏 診察 十二時半マデ及ビ夕刻

北海道最高級品 クローバー印 北海道バター 「和洋バター料理の栞」御申越次第無代進呈 京城府本町五丁目 株式會社 愛知産業京城支店

自動車問答 初心者に運轉手免許試驗の及第を責任保證の寳本書は全國試驗官心血の問題を一見氷解せしむ●東京府田無町●東京自動車學校出版部 五百頁 送料共特割引 貳圓五拾錢 振替東京四七二番

京城府旭町二丁目八番地 外科 皮膚科 瀬戸醫院 瀬戸潔 電話本局二四九八番

音聲藥 美音錠 咽喉と咽喉保護に 音樂家の必携藥

ギリシヤ叛亂

元首相ブ氏も 反政府を宣言
大彈壓に對抗を聲明 動亂更に擴大す

【アテネ二日電通】ギリシヤ上院に過半數を占むる自由黨と下院に半數近き大勢力ある國民合同派とを足場としてギリシヤ現政府に對立する政界の大立物、元首相ブエキゼロス氏は、政府が二日軍部革命の對策として戒嚴令を布き且新聞發行禁止議會干渉その他の大彈壓を開始したことを以て共和國の根本組織を脅威する憲法違反行爲なりと斷定し自ら革命軍に參加して政府の暴壓に對抗すべき旨二日夕刻宣言した、かくて革命運動は一部分子の局地的策動から一轉して重大政治的意義を帶びるに至つた

精鋭部隊を動員

【アテネ二日電通】ギリシヤ政府は叛軍鎭壓のためギリシヤ軍の最精鋭部隊たる一九三二年及一九三三年徴募部隊に動員令を下した

ソウダ灣入港

【アテネ二日電通】ギリシヤ革命艦隊は多島海上約三百哩を南下し二日早曉クレテ島西北岸のカネア港に近きソウダ灣に入つたサロニカ灣に封じ込めようとする政府側の作戰はかくて失敗に歸した譯である

海軍も對抗 將校や政治家捕はる

【アテネ二日電通】ギリシヤ政府は二日夜も引續き猛烈なる革命運動の大彈壓を強行しブエニゼロス元首相派と目される將校多數及び政界の名士多數を逮捕し、元首相たりしタカスダツシオ及びカフアンタリス兩氏も亦拘禁を見るに至つた、他方投降を肯ぜざる叛軍所屬軍艦に對しては海賊と認めて水雷襲撃を行ふべき旨宣言したけれども、政府側海軍の劣勢なることを熟知してゐる革命軍艦は一向これに應ずる模樣なく、單に政府飛行隊の空襲のみを警戒し高射砲を連發してこれを追拂ふに努めてゐる因に二日夜現在の革命軍所屬艦隊は巡洋艦アブエロフ號を中心として驅逐艦七隻潜水艦四隻合計十二隻となつてをり、これに對し出動し得べき政府側艦隊は極めて舊式な海防戰艦二隻、巡洋艦一隻、驅逐艦一隻、潜水艦二隻合計六隻のみである

アテネの死傷五十五名

【アテネ二日電通】戒嚴令下にあるアテネは二日夜の形勢依然として不穩で革命騷ぎにより夜半過ぎまでに死者五名負傷者五十名が報告された

英國政府は辯明し『日支離間に非ず』
對支協同出資の提議問題は日本にデリケート

【ロンドン二日電通】英國政府は對支財政援助に關し一九二〇年の對支國際借款銀行團に關する日本アメリカ、フランス、三ケ國に對し共同出資勸誘の提議をなした、而して右提議に關し英國政府當局は

今回の提議は別に日支提携を出し抜き、又は日支兩國を離間せんとするものではなく出來得る限り廣範圍の財政的援助を支那に與へんが爲めである

と説明してゐる、尤も英國が斯の如き擧に出た一面には在支外國銀行團から英國その他の關係國にこの種の提案があつたが右は到底實行不可能のものとして英政府自らイニシアチーヴに出で日米佛三國の意見を求めたものである

一説には南京政府がアメリカよりの棉麥借款の不許と通貨政策のヂレムマに基き財政窮乏解決援助方を求められて乗り出したものであると言はれる併し英當局は支那今日の財政窮乏にアメリカの銀政策が直接關係ありとの説を主張することを避けてゐる

又今回の提議が九ケ國條約を援用して爲されたものであることは否定せぬが同條約の精神に則つてゐることは認めてゐる英政府としては、この對支財政援助提議は日支關係好轉妨害のゼスチユアーと解釋されることを頗る憂慮し、駐日大使クライブ氏同駐支公使カドガン氏よりの本國外務省への報告が共に日本の對支政策を以て對支侵略又は日本が支那に事實上の保護國を設定せんとの風説を否定してゐる傾向を暗示してゐる

なほ右提議の結果日英米佛四ケ國間に會談が行はれつゝあることは事實であるが未だ具體的協議には入つてゐない模樣である

英外務省のスポークスマン氏は英政府は支那の窮乏に同情し當支那政府と親密なる諒解を保ちつゝあることを言明した

重要法案停滯
議會は餘す處わずかに三週間 政府なほ樂觀許さず

【東京電話】今議會の會期も餘すところ僅かに三週間で、明年度本豫算案は今週中に貴族院を通過し成立を告げることとなり、政府も漸く愁眉を開くに至つた模樣である、しかし不可分の關係にある臨時利得稅法案を始めとし岡田内閣がその面目にかけて通過成立を圖らんとする各種重要法案は遂に會期三分の二を經過せんとする今日、依然として衆議院に停滯し兩院を通過せる法律案は未だ一件もないのみならず重要法案中には衆議院各派の反對から重大修正或は審議未了に終らんとする懸念があり、依然政府の樂觀は許されぬ狀態である、しかし何と言つても豫算案の通過確信に氣を良くした政府は今後衆議院各派に對し法律案審議を督促すると共に未提出の法案數件及び昭和十年度追加豫算案も夫々今週中に提案し貴族院に對しても極力諒解を進め一氣に重要法案通過、豫算案の無修正通過に全力をはかることとなつた、しかし未提出の明年度追加豫算案の中には爆彈動議後始末の千五百萬圓の豫備金擴充案を始め、内閣審議會の經費がふくまれて居りこれ等を繞り衆議院殊に政友會の政府に對する肉薄は極めて猛烈なるものがあると見られるので米穀關係對策を中心とする重要法案の運命と共に本議會は愈よその最後階梯に入り再び息詰る論戰を展開することとならう

排日的農産統制
ワシントン州議會に上程す

【東京電話】二日シヤトル内山領事より外務省に達した報告によれば今期ワシントン州議會はさきに排日的色彩濃厚なる酒類全廢法案を上程したばかりの所、今回更に農産物生産販賣統制に關する修正案を上程した、右法案は形式的にはなんら外國人殊に日本人に對する差別的條項は存してゐないが今迄州法からは何等の制限を認らず主として日本人の從事してゐる野菜ミルク果物花卉等生産販賣はすべて州知事農務長官の委任統制下に行はれることになり實質的には極めて邦人農民にとり不利なる結果を及ぼすものであるのでシヤトルに於ては我が領事はじめ關係業者が善後處置につきより〳〵對策を協議中である

朝鐵納入洋灰 聯合會敗北す

【東京電話】セメント界における聯合會側と小野田大分等のアウトサイダー側の販賣戰は鐵道省納入セメントを廻り激化してゐたが朝鮮鐵道への納入百二十五萬樽はこの程その八割が小野田に獲得され聯合會側の必死の運動も奏効せず遂に敗北となつた

この朝鮮鐵道納入戰よりセメント市場の内鮮共販戰は極度に尖鋭化しこのまゝ推移するにおいては聯合會側とアウトサイダー側の對立は遂に生産社に大打擊を與へるものとしてその成り行きは重視されてゐる

交通安全大看板
東大門署の新試み

京畿道内各警察署では既報の如く本年二月から毎月一回(第三土曜日)交通安全デーを實施してゐるが東大門署保安係ではこれを契機に來る十六日の交通安全デーから交通事故防止の大看板四百本を管内目貫の場に立てることになつた

外國爲替暴落
ギリシヤの叛亂から

【ロンドン二日電通】ギリシヤ叛亂の惡材料を入れ外國爲替市場は非常なセンセーションを起し注文殺到してロンドン、パリ間の電話は混線し騷然たる有樣で英米爲替は四弗七八仙と二年間にかける碎の最下値に落ち他方英佛爲替も七十一法四分の三と落ちた

京仁驛傳競走
けふ華々しく行はる

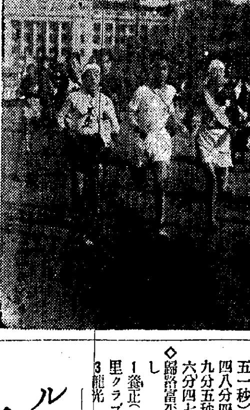

京仁驛傳競走は快晴に惠まれて三日午前十時總督府前廣場出發、參加チームは開城、平壤その他地方からも加へて九チームであつたが午前十一時九分四秒、往十里チームを先頭に左の通り梧柳洞を通過した

1往十里(十一時九分四秒)2.養正(十一時十分一九秒)3龍光(十一時十一分二三秒)4白馬A(十一時一四分二六秒)5平安百貨(十一時一五分八秒)6京城二高普(十一時一五分四八秒)7開城(十一時一六分四〇秒)8京師(十一時一八分四九秒)9白馬B(十一時二〇分一秒)

往路一着は往十里

上仁川驛(往路終點)着は左の如し

1往十里(十二時三四分四五秒)2養正(十二時三六分一三秒)3龍光(十二時三九分一五秒)4平安百貨(十二時四二分三秒)5開城(十二時四〇分三四秒)6白馬A(十二時四四分五一秒)7京城二高普(十二時四八分四秒)8京師(十二時四九分五秒)9白馬B(十二時五六分四七秒)

◇歸路富平(第四區)通過左の如し

1養正(一時一五分二秒)2往十里クラブ(一時一七分一二秒)3龍光(一時一九分三一秒)4平安百貨(一時一九分五〇秒)5白馬A(一時二四分一〇秒)6開城(一時二五分三四秒)7京師(一時二八分五四秒)8第二高普(一時三一分三〇秒)9白馬B(一時四一分一〇秒)

軍需品を滿載 伊船續々出帆

【ナポリ二日電通】東アフリカ遠征軍輸送の第六、第七兩船は將兵五百六十四名の外軍用自動車その他軍需品を滿載し二日ナポリを出帆した途中シシナに寄り將兵の追加部隊の乘込みを行ひ目的地に急行する豫定であるなほナポリには別に二船の運送船が出發準備を急ぎ又ゼノアよりも二隻出發準備中である

岡田有民氏逝去

【東京電話】多年支那にあつて日支兩國親善のため盡力せる大倉組の岡田有民氏は急性肺炎で三日午前五時三十五分麻布霞町一番地の自邸で逝去した、享年五十五

ルーマニアー 日本品禁止
米品その他と共に

【ブカレスト(ルーマニア)二日電通】ルーマ・ア政府は國際貸借の均衡をはかるため二日當地の日本、アメリカ、ノールウエー、ラトヴイア、各國公使館宛『ルーマニアは輸入超過のため爾後貴國よりの商品輸入を禁止するやむなきに至つた』むね通告した

ハヤシのセキトール 電竜三三二番

北米倉町の晝火事
火元は逃走

三日正午京城北米倉町三七支那人洗濯業洪仕正方の裏から發火隣家の後藤旅館、佐藤下宿屋一棟三戸を全燒同四〇分鎭火した、附近は人家稠密なので一時は非常に混亂したが原因、損害は本町署係官が取調べ中、尙支那人は出火と同時に何れへか逃走したので同人の行方を捜査中である(寫眞は同火事)

にせ札現る

二日午後六時京城黄金町七ノ五八雜貨商李浩根さん(三〇)方に朝鮮人が來て煙草、靴下等四十五錢を買ひ十圓紙幣で釣錢九圓五十五錢を受けとり立去つたが後で僞造紙幣とわかり、本町署に屆け出た

シヤム國王陛下 正式御退位

【バンコック二日聯合】シヤム情報部は二日シヤム國王プラジヤチポク陛下は目下滯在中のイギリス、クランレーよりシヤム國王プラジヤチポク陛下には二日正式退位する旨電報を受取つた、これによりシヤム國王の退位は確定した

御退位の經緯
御十一歳の御甥繼承

【バンコック二日聯合】シヤム國王プラジヤチポク陛下には御退位と決定したが御退位までの經緯は左の如し

陛下には國内事情に不安を感ぜられ昨秋イギリス御訪問の際既に退位の御決意を堅められてゐたものであるが御退位御決意の主なる原因は、刑法改正等の陛下の御要求に對し國民議會はこれを拒否した結果今回の御退位となつたものである、なほ同

國王は一九二五年十一月二十六日前國王ラマ六世の崩御についでシヤム第七代の王位を繼承されたものである、御在位十一年に及んだ　陛下御退位のあとは御甥アナンダマヒドル殿下が王位を繼承されるのであるが、同殿下は未だ十一歳の御若年なので青年に達せらるるまで攝政會議が設置されるものと見られる

汪氏の對日方針に 蔣氏全幅支持
『將に然るべきもの』と 書面を發して協力を誓ふ

【漢口二日電通】漢口にある蔣介石氏は二日附汪精衞氏に對し左の書面を送り汪氏の對日方針を全幅的に支持する旨聲明すると共に中央通信をして右全文を公表せしめた

二月廿日、貴下が中央政治會議に於て報告せる對日宣言書はわが國復興のため東洋及世界平和のため將に然るべきところでその識見の卓拔なること欣快に堪へぬ、右は予が南京に於て中央通信記者に發表せる見解と同一で、予としては中央の同人が既に決定せる右方針に對し能力のある限り協力することを誓ふものである

邦船側は脱退
先づ同盟廢棄を通告 日蘭海運會商の決裂善後

【神戸電話】神戸における日蘭海運會商は遂に決裂となつたが邦船側四社は二日午後三時商船會社支店に最後の會談を行ひ善後對策につき重要協議を行つた結果、ことここに至つては萬已むを得ないとしてジヤバ運賃同盟廢棄の決議をなし書面を以て同夜同盟幹事長ジヤバ、チヤイナ支店長ファンドベーン氏に通告すると共に、ジヤバ、チヤイナ社が右同盟廢棄に應ぜぬ場合は邦船側四社では同盟各社宛にそれ〴〵脱退通告を發することとなつた

實力でやる肚
邦船側遞信省の申出を拒絶

【神戸電話】邦船側がこの廢棄について商船神戸支店で協議中、遞信省當局より關係六社會議の意向としてこの際關係政府當局が斡旋せざるやう廢棄通告を一時見合せてはどうかとの勸告があつたが邦船側は日蘭海運會商とジヤバ運賃同盟は別個のものでありまた政府當局の勸告は既に時期を失した憾みがあるとて政府の勸告をはねつける強硬態度を示すに至つた

かくて邦船側は單獨で日蘭海運戰に乘り出し實力で蘭船側を屈服せしめんとする意向を表明した、一方日蘭會商の成果を冀ふ我外務當局が如何なる態度に出るか注目されてゐる

反省を通告

【神戸電話】日蘭海運神戸會商の決裂につき、外務、遞信兩當局は二日協議の結果、神戸海運會商は民間會商として日蘭兩國政府斡旋の下に開催せしめることを兩國政府が申し合せた關係もあり、海運會商の決裂プール脱退は單に海運當業者の將來に關するのみならず日蘭兩國一般の政治、經濟兩方面に惡影響を及ぼすところがあるから政府は兩國當業者に反省を促すこととなり、右神戸會商一切の經過を越田バタヴイア總領事に打電し、蘭印政廳に蘭印當業者說得方を要請せしめる手筈である

菓子は大和軒 京城本町 電本四八九・二〇三

羅南に放火魔
盜んだ上放火し廻る

【羅南電話】羅南では昨年來頻々たる火災あり、本年に入りて二月までに六回(既報)の出火を見てをり、何れも失火として扱はれて來たが原因に不審の點があつたので羅南署では内偵の歩を進めてゐるうち羅南本町一〇五映寫技士見習、窃盜前科一犯朴福徳(二三)が最近蓄音機を買ひ求め、頻りに羅南町飲食店平壤屋抱女月華こと咸明心(二三)の許に通つてゐるのが眼につき、去る二十八日夜同人を羅南署に引致嚴重取調べの結果、一日午後に至り、左の四件の放火竊盜を自白し、怪火の謎が解かれた

犯人朴福徳は昨年十一月十日夜には生駒町土木請負業井出圭三氏宅で現金七十圓を盜んで犯跡を晦ますため布團に放火、一月二日午後十時頃生駒町請負業湯山忠雄氏方留守中、現金百三十圓を窃取して放火、二月二十日午後三時本町八九殖銀支店員關谷直衞氏方の留守中現金十圓と金鎖付金側時計(價格百八十圓)を窃み同樣放火した、同月二十五日夜九時半頃生駒町請負業飯田源三郎氏の留守宅に行つて現金四百四十圓を窃盜放火して全燒この他窃盜數件に及んでをり、なほ引續き取調べ中であるが、關谷氏宅から盜んだ金時計鎖は鎔潰し金塊として所持し飯田氏方から盜んだ四百四十圓の現金は前記酌婦女の月華に貢けてゐた

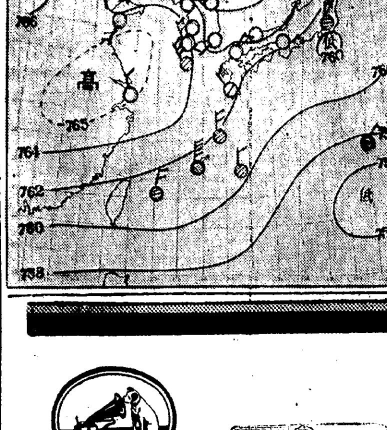

あすの天氣(4)

京城 晴一時曇
仁川 南の風 晴後曇
釜山 北西の風 晴一時曇
木浦 北の風 晴一時曇
平壤 曇一時晴
城津 南の風 晴
大邱 西の風 晴一時曇
元山 西の風 晴

京城3日 正午 4.6 昨日最低零下 1.8

三日の概況

高氣壓は黄河揚子江の中間域にあり、その先は舌狀をなして本州に及んで居る、低氣壓は黑龍江中流、北鮮沖、滿洲西部、房總沖等に散在して居るが孰れも勢力は極めて弱い、天氣は支那滿洲は概ね晴、朝鮮も國境附近と濟州が曇り外全部晴れて昨日の風雨は名殘もない、氣溫は昨朝より西鮮は少し下降したが其の他は上昇し全鮮平年より四度内外殊に雄基では九度も高目である、内地は西部は好晴、北東部は曇勝である

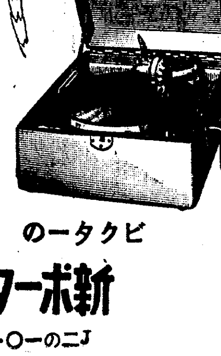

春！行樂に

三五年式手提型を御携帶下さい。お値段も廉く音も素晴しく好評です。ビクターには、行樂に相應しいレコードが多數ございます。

ビクターの ポータブル新 J二の一〇・金三十五圓

牛田式 噴霧器
△構造堅牢、壓力強大▽
△果樹、蔬菜、園藝、消毒用▽
型錄進呈 在庫豐富

朝鮮總代理店 合資會社 泰明商會 京城出張所 京城府黄金町一ノ一八一 電話本局三三〇一番 振替貯金口座京城五五〇三番

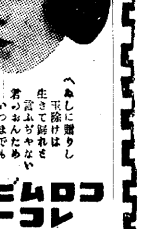

君は滿洲
高橋掬太郎詞 江口夜詩曲
すばらしい名調子に益々冴える新人 唄 音丸
へゑしに贈りし玉除けは生きて歸れと言ふぢやないか君のおんためいつまでも無事で手柄を立てるため
コロムビアレコード

ずつうとはいたには チンノー

時計とメガネ 京城南大門通三丁目 竹内時計店 電話本局四二二番

名物 池田の栗 おみやげ第一 信用第一 京驛前 池田の甘栗

ケーキとパン 驛前 實來屋喫茶店

昨年來諸物價が漸次騰勢を辿り居候事實は御承知の通りに御座候處就中印刷用紙の如きは統制實施以來數次の値上を強行し今尚ほ依然高調を持續せるのみならずインキ諸材料に至るまで大暴騰を呈し居候次第にて吾々同業者もこの引受値段にては到底立たざる窮狀に陷り來り候就ては誠に心苦敷次第に候得共今後の御注文印刷物に對しては二割の値上げ實行を申合せ候間事情御賢察の上御諒承賜はり度此段御願申上候
昭和十年三月一日 京城印刷組合

購買入札
一、古軌條參鉛 計九千六百五拾八米突
但シ詳細ハ三月四日朝鮮總督府官房會計課ニ承合ノ事
昭和十年三月四日 朝鮮總督府燃料廠 平壤鑛業部

資本金壹億七百貳拾萬圓 三和銀行 京城支店 南大門通二丁目 本店・大阪市

謹近火御見舞 山本印刷所 京城府北米倉町(公會堂前) 山本範三郎 電話本局一六九二番

謹近火御見舞 貸商 小泉文次郎 京城府北米倉町三十六番地 電話本局二二九〇番

謹近火御見舞 自轉車商 富重商會支店 店主 富重澤水 京城府長谷川町一一一甲子倶樂部ビル 電話本局四六四八番

謹近火御見舞 瀧川鐵工部 主任 廣田惠弘 本店京城府南大門通三ノ二〇 電話本局五七八番 工場北米倉町十四

謹近火御見舞 機械工具商・東郷製作所ショベル専門 原田商會 京城府北米倉町四十二番地 電話本局三四五二番

應募入選 猛獸と戰つた實話

虎朴翁の武勇

權齊月【忠南論山】

筆者の生れた地は、有名な鷄龍山上峰、連天峰の麓から約半里離れた片田舍で、敬天里といふところでありますが、キリスト教徒の棲む村で、人口約三百人あり、村の後には治國山といふ峻しい山が屏風形に繞られて、その後に鷄龍山脈の峰々が巖然と聳え、昔から虎、豹等の猛獸が跳梁して、農作物を荒し人畜を殺害することが普通でありました。時には晝にも平氣に村の内に顯はれる狀態なのであります。之を恐れて、昔から人家が相接近して列んでゐるわけださうであります

◇

面白いことには、此の村には非常に力の強い一人の男が住んでゐますが、片眼の見えない不具者で恐ろしい人相の所持者です、村のものたちから虎の朴書房とよばれました。此の朴書房は貧乏男で、而も歳が六十臺に近い老軀ではあるが、中々元氣であり力持ちでありました。その上此の老人は、生來賭博好きのものでばくちなら食事も知らない位、根氣の性質であつて、年中、鷄龍山麓に賭博場をつくつて毎夜一里も離れたところから必ず往くのであります。然しその反面に夜の三更頃には、必ず家へ歸り睡眠をするのが老人のめづらしい特性でした

◇

我達の小學時代、今から十年前早春の或る夜のことでありました。雨がシトシトと降り始めて、咫尺も識別の出來ない深更の頃、例の賭博場を出發して約十町位の治國山に近く赴いたとき、顔面に何物か砂をかけるものがありました。さすがの朴書房も驚いて毛骨悚然としました。これは不思議と思ひ氣を收めて片目を大きくしてぢつと周圍を眺めると、僅か牛位の何ものか獸物が、前方二三間距れた所をのろのろ歩いて往きながら、太長い尾を地面につけてビンと延ばしたりするので、此太長い尾をビンとすると朴ソバンの顔に泥砂が飛びつく有樣です。さうして怪物は時々後をひよつとふり向き見るのであります。朴書房は青ざめた顔をして怖い中にも考へました。更に角人間ではないし鬼でもない。獸には相違ないんだが不都合千萬なやつである。自分は未だ曾つて怖いものを見なかつたんだ。然し『恐ろしい、少し恐ろしい』と嘆いた

◇

恐る恐る歩いてゆくと、何時の間にか怪物は見えなくなりましたので、後をひよつと見ると後方からのろのろ歩いて來ました。之を見た朴ソバン、非常に怖がり、どうすることも出來なくなり、背中から汗をどろどろ流しながら、五六足歩くと、瞬に前方が眞黒くなつて道がよく見えません。精神をおち付けて見ると、怪獸はなくはね氣持でのろのろと、すぐ眼の前に歩いて今にも後足で蹴らうとしたのです。朴書房は、よしと氣を一杯出し、鐵拳を以つて、カマ〳〵迫り後の兩足くびを石光の如く握り持擧げて、頭上の空中に夢中になつて倒回しにしました。すると此怪物は大聲で叫びながらもがき始めました。朴書房は全力を傾けてまわしながら酒醉の有樣になりました。時々かみなりといなびかりは恐ろしい樂を奏でました。此の時、又も不思議なことには、どこからか、悲鳴の笑ひ聲が飛んで來ました、さうして、段々近くきこえます。朴書房は但半生半死の狀態になりました際に獸物に何かあたると、ひどい吠え方をします。又電がひかると、すぐそばに立つて拳を打ちながら笑ふものがあります。

◇

鬼に化けた朴書房が見ると頭髮を亂した素服の女でありました。『アイゴオモニー』と悲鳴をあげた朴書房は、怪物を以つて女を横打ちにすると、その女は倒れてすぐ立ち起き笑ひながら朴書房の脚をつかんで嚙み始めました。朴書房は愈々鬼に化けましたが、然し多少氣を統一しました。さうして見ると、天の祐かも知れないが間隙のせまい枝のある太い一本のアカシアの木が立つてゐるのを氣付きました。之はしめたと思ひ、途にこの木の枝の間に怪獸をなげはさみました。すると獸は悲鳴を擧げて叫びながらもがき、木は今にもたほれかゝつてゐるのを見て、朴書房は女の頭髮を摑み百米競爭をして村迄歸り、他人の家に、這入つたので、泥棒でも來たと思ひ主人は大喚きをしましたが例の朴書房狂氣となつて事實を話し、燈火を以つてひつぱつて來た女を見ると、相違のない人間ではありましたが、精神病の狂人女でありました。

◇

で、安心して其の晩を過ぎ、翌朝早く村の壯丁作黨して往つて見ると、驚く勿れ、例の怪獸は大虎でありましたが、見事に獰惡の猛虎は冷くなつて、木枝の間に挾まれ不歸客の幽靈に化した。村の人々は大喜びになりカブいて來ました。之を見た朴書房は雀躍りの喜びになり、精神もすつかり癒り、虎の皮を剝いて、大枚一百圓で賣り一躍金滿家と成るのみならず好嗜のバクチもやめましたが、之から綽名を虎朴書房と呼ばれました虎朴書房は、今尚七十餘りの老軀ではありますが、ピンピンと元氣で自力更生と農村振興のために勵いでゐます。

おめでたき瑞典皇室

一家族内に四世代の人達が健やかに暮してゆくことは、一般的にも極く珍しい場合としてその幸福な家庭生活を羨望されるものであるが、スエーデン國王グスターフ五世陛下には去る二月一日御曾孫にあたらせられるマーガレッタ女王殿下の洗禮式を行はせられ、スエーデン國民は勿論全世界の人達から非常な羨望の念を持つてお祝ひを受けさせられた【寫眞は洗禮式當日マーガレッタ女王を抱かせらるゝ陛下及グスターフ・アドルフ皇太子殿下(最左端)と女王の御父君で陛下の御孫宮に當らせらるゝグスターフ・アドルフ殿下(中央)】

演藝案內

浪花館
洋劇専門 明治町一 電本二〇〇
三月一日待望裡に大公開 突!映畫シーズン劈頭に問題の名篇!社會の荒波と鬪ひ乍ら眞面目に純情に現實鬪爭に戰ひ拔く一サラリーマンの血と淚の生活記錄此の一篇を世の小市民階級に誇らかに贈る!
上映順
一、パラマウント特作日本版 監督ジヨージ・サムンズ 主演ヴイクター・マクラグレン **波止場の天使**
二、ユニヴアーサル超特作日本版 監督フランク・ボザーギ 主演マーガレット・サラヴアン ダグラス・モントゴメリイ **第三階級**
近日上映 **久遠の戀ひ** 可愛いマーカちやん

團成社
鍾路三丁目 電光九五九
毎日三回 午前十一時半、午後三時、午後七時半
今週(日曜)に限り 午後二時半 午後七時半 二回上演します
ユニヴアサル超特作日本版 フランク・ボゼーギ監督 マーガレット・サラヴアン ダグラス・モンゴメリイ主演 **第三階級** 十卷
MGM特作日本版 リチヤード・ボレスラウスキイ監督 マツヂ・エヴアンス ユ・ナ・マーケル アリスブラディ メイロブソン フイリツプス・ホームス主演 **第三の戀** 九卷
なすな戀!戀に身を灼く三人の乙女!メトロ最近の佳作品!
PCL全發聲特作 木村莊十二監督 藤原釜足主演 綴篇 **只野凡兒** 八卷
―次週六日より― コングの復讐歡呼の嵐浪子の一生

大正館
P・C・L封切 櫻井町 電本八三七
三月一日短期四日間特別公開 階下席二十錢小人十錢
大都映畫社超特作現代映畫 原作指揮河合德三郎監督大江秀人 島人隼秀人主演得意の大跳躍 **鮮血の掟**
コロムビア超特作發聲日本版 ライオネル・バリモア監督作品 サリイ・ブレーン バーバラ・スタンイック主演 **十仙ダンス**
大都映畫社特作任俠時代劇 總指揮河合德三郎 原作脚色監督益田晴夫 阿部九州男 北見禮子主演 **次郎長身代り旅**
次郎長身内にその名も高い森の石松の痛快俠鬪劇血で血を洗ふやくざの世界に飛び込んだ次郎長四天王の旅日記 大都國策オールトーキー 大號令封切迫る

朝日座
京城本町五丁目 電本三〇六
二十七日より六日間 漫遊界の帝王 **荒川芳丸**
京阪神の名物男芳丸が其の一黨を引連れて堂々來演物凄いエロとスピードグロと爆笑爆笑の連續で十二分の滿足をあたへようと云ふ仕組特別出演として東京新橋港家舞踊團を加へ陽春の青空のやうに朗らかな笑ひが皆樣の御來場を切にお待ち致して居ります
大衆料金 特等七十錢 貳等五十錢 參等三十錢 小人二十錢 毎夕正五時半開演

中央館
新興キネマ専門封切 電本三〇四
廿七日特別大公開 陽春第一陣に突如諸彥に捧ぐる!巨匠牛原虛彥が敢て世に問ふ快心の名作を公開
新興キネマ高田プロ合同製作 新興キネマ本年度超特作 報知新聞社懸賞當選小說當選映畫化 原作野澤純 監督牛原虛彥 脚色村上德三郎 作曲江口夜詩 錄音東洋發聲映畫社 オール・サウンド版 **世紀の青空** 主演高田稔
新興キネマ超特級時代劇 雜誌少年倶樂部 原作大佛次郎 監督滿田潤 **狼隊の少年** 河津清三郎 毛利峰子主演
……近日特別封切…… PKC社超特級日本版 コングの復讐

喜樂館
日活直營 京城本町 電本一五〇
廿八日より公開 日活傑材を網羅せる現代劇の明朗豪華版!
日活東京撮影所超特作 オールトーキー 脚本部合作 監督熊谷久虎 **わたしがお嫁に行つたなら** 中學教師の卷 サラリーマンの卷 彫刻家の卷 軍人の卷 牧師の卷
日活京都撮影所特作 キング所載 原作小山寬二 監督尾形十三男 **血淚上意討ち** 澤田清 阪東勝太郎 花井蘭子主演
RKO特作オールトーキー日本版 ウイリアム・サイター監督 ロバート・ウールジイ バート・ウイラー主演 **頓珍外交ゼネバ行**
英國ゴーモン超特作 近日大公開 **朱金昭** チユウチンチヤウ

京龍館
松竹共營 練兵町 電龍三一
三月一日より 絢爛華麗ホームラン映畫揃ひ!
松竹下加茂特作爆笑時代 オールトーキー 原作木村錦花 監督井上金太郎 彌次郎兵衛 林長二郎 喜多八 阪東好太郎 **彌次喜多**
おなじみ旅のヨタモノ彌次喜多同行の膝栗毛東海道五十三次恥さらし放題笑ひと淚と美しい旅の娘の道行き恋さても忘れられない朗らかな旅よ義俠と淚にもろく美男の同行彌次喜多のローマンスの數々
PCL特作オールトーキー 脚色小林勝 監督矢倉茂雄 伏見信子 大川平八郎主演 **淚子の一生**
右太プロあやめ池特作時代劇 原作前田曙山 監督金森萬象 谷崎十郎主演 **御家人正吉**

京城演藝館
京城本町三丁目 電本三五〇
廿八日 自他共に許るす爆笑劇の親玉おなじみの **曾我廼家文福一黨**
笑の王者喜劇界を制覇したる曾我廼家一派の更生は、見物…聞く者をして初腰の候に相應しき、オヘソを轉倒させる大爆笑…是非一夕の御笑覽を……
特選藝題
一、喜劇 第三ノ替りプログラム 人生五十年 全一場
二、喜劇 正ちやんから聞いた話し 全二場
三、社會劇 愛の噴泉 全二場
四、舊劇 出世の鼻 全二場
連日大入滿員御禮

松竹座
松竹直營 黄金町 電本三〇四
廿七日より公開 今週は超特別興行なれど觀覽料金として、大衆的四十錢に限り致します
特等七十錢 一等五十錢 二等三十錢 小人十五錢
◎大學専門、中等學生諸氏は特に御優待いたします
松竹蒲田特作明朗豪華版 原作源賀彥 監督清水宏 撮影佐々木太郎 脚色荒田正男 藤井貢主演 栗島すみ子特別出演 若旦那シリーの白眉篇 **若旦那日本晴れ** オールトーキー
松竹下加茂超々特作映畫 年に一度の豪華版 原作三上於莬吉 監督井上金太郎 オールトーキー **俠客會我**
コロムビア特作(日本版) 監督テイ・ロス・レダーマン氏 レヂス・トーミイ アニタ・ペーヂ主演 **國境飛行隊**
松竹ニュース 眼と耳の新聞 一〇〇七輯

朝鮮郵船定期出帆

◎乘客貨物低廉 船中食事附 △印船客御斷り

北鮮 横濱直行 △第十七眞盛丸 羅津三日 雄基五日 清津六日 門司-コース 東京-清水-名古屋-阪神-門司 / △喜美丸 羅津十四日 雄基十六日 清津十七日 釜山-門司-大阪-名古屋-清水-横濱寄港

北鮮 東京行 長壽山丸 雄基二日 清津三日 元山十四日 ○急行船 門司-橫濱寄港 / 新京丸 雄基一日 清津二日 元山四日 釜山-門司-大阪-名古屋-清水-横濱寄港

西鮮 東京行 △大連丸 仁川五日 群山六日 木浦九日 / △江原丸 新義州 日 鎭南浦六日 仁川二十日 / 名古屋-門司-名古屋-清水

北鮮 名古屋行 漢城丸 雄基二日 清津三日 元山五日 釜山-博多-門司-阪神寄港 / ○陸軍運輸部御用船 門司-廣島-阪神寄港

北鮮 大阪行 立神丸 雄基三日 清津四日 元山六日 釜山-博多-門司-神戸寄港 / 佐賀丸 雄基 日 清津十日 元山十三日 / 春川丸 雄基十一日 清津十三日 元山十六日

西鮮 大阪行 ○南部線 慶州丸 仁川二日 群山三日 木浦四日 釜山-門司-神戸寄港 / 漢江丸 仁川十二日 群山十三日 木浦十三日 / ○北部線 慶島丸 博多直行-神戸寄港 / 新義州 日 鎭南浦七日 仁川十九日

敦賀行 漢江丸 仁川 日 群山三日 木浦二日 / 釜山丸 雄基四日 清津五日 元山七日 津-境-延長

新潟・伏木七尾行 咸田丸 城津五日 清津六日 雄基七日 新潟-伏木-宮

鹿兒島・三角行 錦江丸 仁川六日 群山七日 木浦八日 釜山-博多-長崎寄港

上海行 ○博多直行船 清津丸 大連十四日 青島延長-群山-長崎寄港 / 平安丸 仁川七日 木浦降航寄港

青島行 平安丸 仁川三日 鎭南浦二日 釜山七日 芝罘-大連寄港

大連行 會寧丸 仁川三日 鎭南浦四日 / 仁川十日 仁川十二日大連直行

佐賀丸 元山一日 清津四日 雄基五日 △右ノ外臨時臨船ヲ配船致シ船舶ノ潤澤ヲ受計ヒ居リマス

日本郵船定期出帆
歐州行 白山丸 横濱 三月三日 神戸 三月七日
桑港行 淺間丸 横濱 三月九日 神戸 三月十二日
濠洲行 熱田丸 横濱 三月十四日 神戸 三月十五日 長崎 三月十八日

京城南大門通り五ノ一 朝鮮郵船株式會社 代表電話本局四一一九五番
釜山支店 大倉町 電話四〇一三番
元山支店 海岸町 電話長一三四番
仁川出張所 港町 電話長三五一番
京城代理店 朝鮮運送會社 電話本局四七〇〇番
仁川代理店 朝鮮運送會社
群山代理店 群山運送會社
木浦代理店 朝鮮運送會社
釜山代理店 大池回漕店
元山代理店 朝鮮運送支店
城津代理店 朝鮮運送支店
清津代理店 國際運輸支店
雄基代理店 國際運輸支店

阿波共同汽船出帆

威海衛、芝罘、大連行 利通號 三月六日午後 時入港 三月七日午前 時出港
威海衛、芝罘、大連行 第三十六共同丸 三月一日午後 時入港 三月二日午前 時出港
大連、天津行 長山丸 三月七日午後 時入港 三月八日午前 時出港
◎朝鮮鐵道局主要驛ニテ乘客切符發賣 京城三越支店内 ジヤパン・ツーリスト・ビユーロー案内所
仁川海岸町四 代理店 野口商會 電話二四番・一三七番

仁川出帆豫定

●阪神 神代丸 三月一日
●阪神・瑞鳳丸 三月一日
●關門、阪神 慶州丸 三月二日
●阪神 益進丸 三月二日
●京濱 八東洋丸 三月二日
●名古屋、京濱 平龍丸 三月二日
●阪神 關東丸 三月三日
●阪神 玉榮丸 三月四日
●阪神 和神丸 三月四日
●阪神 日營丸 三月五日
●阪神 昭光丸 三月五日
●阪神 赤城丸 三月六日
●尾ノ道、阪神 鳥海丸 三月六日
●阪神 百福丸 三月八日
●阪神 大順丸 三月八日
●京濱 大新丸 三月八日
南大候及前港船ノ延着其他豫測セサル事故ノタメ若シ發延スル場合可有之モ本會ハ其ノ責ニ任ゼ不候間豫メ御承知相成度候
仁川府本町四丁目二日鮮ビル階二 鮮航同盟會 仁川支部 電話八六七番

外科 植村病院 院長醫學博士 植村俊二 副院長 河野武 京城永樂町二丁目

火災・海上・保險 日本海上 駐在所 京城府黄金町二丁目 電話本局二六一番

入學試驗成績---100点 エヂソンバンドの 偉大なる効果-----100% 定價¥2.00 學生特價¥1.70 京城長谷川町 高野醫療器械店 電話本911

最上醤油 高 品質・賣行・滿鮮第一 アントータカ 高杉釀造

銘酒 朝の花 アサノハナ

銘茶 茶袋 卸と小賣 茶 京城本町五丁目三六 淸元園茶舖 電話本局一〇〇七番

各種信託 迅速有利 低利貸出 朝鮮信託株式會社 京城府南大門通一丁目十九番地 社長 谷多喜磨 支店所在地 群山、釜山、木浦、平壤、大邱 (營業案內贈呈)

金銀白金高價買入 德 京城明治町 株式會社 京城德力 電話長 一五七二 二〇八八 本局 三九三九 御來客用 四〇三七

●受驗戰突破 この最後の一戰だ!頑張り給へ…勉强の疲勞は ノーシン で恢復せよ、ウント馬力をかけよ、ラストヘビーだ! 合格だ 輝やく光榮が汝の待つのだ ●

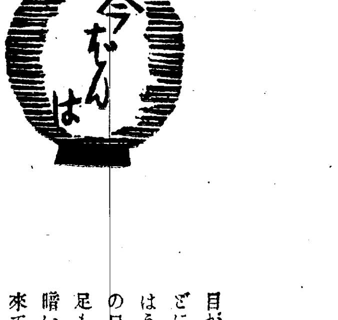

目が口ほどに物も言はうが その口もとが足もとより暗い!と來てはねえ
タバコのみの 歯磨 カモス
定價十五錢 化粧品 藥店ニアリ
706

クラブ歯磨 希望に燃えて出發しませう クラブ歯磨を同伴者に…… クラブが捧げる健康こそ唯一の力です頼みです 旅行に 家庭に クラブ歯磨

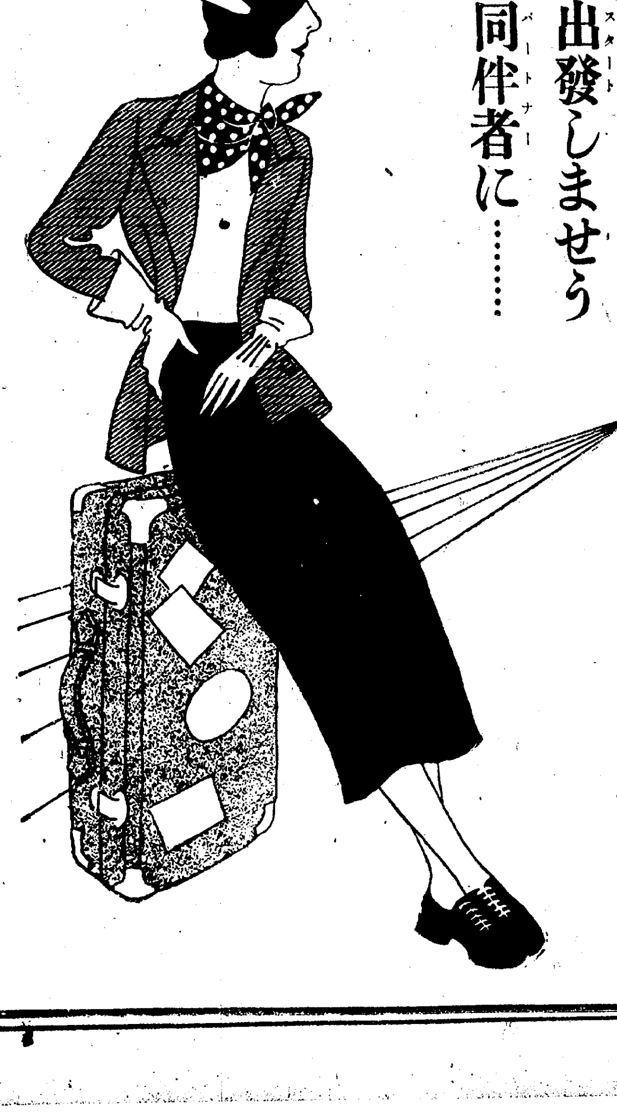

滿洲國 建國祭
全市を擧げ佳日を壽ぐ

【安東縣】滿洲國建國三周年記念祝賀實施一周年記念を兼ね慶祝大典は一日午前十時から安東省公署で盛大に擧行された、來賓として土師平北知事、岡本安東領事をはじめ安義知名有志百餘名、それに一般有志、各學校團體、官廳職員無慮六千餘名がさしもに廣い省公署廣場を埋めつくし心を込めてけふの佳き日を祝福した、式典が、式が終るや安東の街は手に手に日滿兩國旗をかざす少年少女の群と高足踊りと龍の舞技に時ならぬ喜びの渦を卷いて近々に日滿兩國民の通をもつて飾られ安東未曾有の盛觀を現出したなほ滿洲國新義州駐在領事部では午後六時より土師知事をはじめ在新各代表者六十餘名を招待、新義州鐵道會館で盛大な建國三周年記念祝宴を開催した

大通の下水工事

【端川】驛前を貫通する頭井街道は商店櫛比の通りにかゝはらず下水溝がなかつたが、今回地方費三千四百餘圓を投じて工事に着手、三月末日までに竣工の豫定

五道會の饒舌くらべ

颱風去つて和かに お土產案を採擇
金孫兩篤志家に感謝の意を表して
忠北道會の千秋樂

【淸州】忠北道會最終日(二日)は午前十一時四十五分漸く開會、議事に入るに先立ち齋宮議長は前日着任の中野警察部長を紹介し同部長の挨拶後岡崎太郎議員より淸州商業學校設立のため私財二十三萬を投げ出した元山府在住金永振氏に謝電を發したいと提議、次で緒東煥議員の發議で永同農道實踐學校に土地を寄附した孫在廈氏にも謝意を表して後議事に入り建議案十五件を議事記が朗讀、岡議員の動議で讀會を省略——滿場一致で各案件を採擇ついで議長の閉會の挨拶を述べたに對し議員を代表して閔泳殷議員の答辭があり午後零時十一分八日間に亘る第三回道會はこゝに幕をとぢた、採擇された建議案は左の通り(括弧內は建議者)

朝鮮忠北線が目下忠州を終點とせるを速かに堤川まで延長し將來は更に進んで東海岸線に連せしめ中部朝鮮における軍事、產業交通經濟上最も重要なる東海岸を衝く所謂朝鮮中部横貫鐵道完成要望(松木、岡)▲十一年度も引き續き窮民救濟事業實施を本府に要望(松木、宇都宮、原田)▲美湖川上流區域改修工事實施(安東止、李明水、立野)▲交通機關完備(金奎應、安商郁)▲本道產業課に商工方面機關擴充(岡)▲穀用叺生產檢查手數料撤廢方をその筋に要望(宇都宮、岡)▲美湖川第二支川たる栢谷川に改修護岸工事を施設しこれに錦川橋を架設方要望(安商郁、李相夏、岡、李明水)▲忠州川河川改修速成要望(堀井、鄭顯熙)▲報南川流域護岸工事實施方要望(朴應緒、李明夏)▲忠州黃江間の道路改修方速成を本府當局に要望(堀井、鄭顯熙、申東休)▲忠州栂山間三等道路豫定線改修方速成(堀井)▲錦川成歡間三等道路豫定線開通工事速成方要望(安商郁、李相夏)▲丹陽郡一圓を總叺檢查指定區域に編入方をその筋に要望依頼(原田)▲丹陽邑內に電燈架設を關係當局に要望方依頼(原田)▲達川江橋梁架設方本府當局に要望(鄭顯熙、堀井)

議員懇談會を開き今期道會提出の建議案に就き協議したが就中全州公立中學校設立建議案が問題となり裡里側議員は猛烈に反對し全州は商業學校とし裡里を中學校にすると頑張つたが、全州中學校が支持者多く、兎も角も全州中學設立建議案を提出することになり商業學校設立に就ては更に議員の意見を取纏めることにして午後三時半散會した

一氣呵成 可決確定
開城府會閉幕

【開城】府會最終日一日は午後一時半開會、出席議員十六名、議案第二號から第十號までの▲水源地施設費充當債起債▲水泳場使用條例設定▲糞尿收去手數料條例設定▲府吏員退職料、退隱料及死亡給與金、遺族扶助料基金設置及管理條例設定及改正▲市街道路面に下水改修工事費繼續年期及支出方法變更▲昭和九年度豫算更正▲八年度一般經濟歲入出決算▲府有土地賣却の隨意契約に依ることを得る條例設定以上十件を一氣呵成に可決確定、三時閉會後儀禮準則に關する諺文パンフレットを各議員及傍聽者に配付して李府尹から府民は產業方面に全力を注ぎ冗費の節約を圖りその餘力を以て冠婚葬祭の費用に充當するやう諸氏が率先して一般に範を示して欲しいと希望を陳べ最後に府當局の參考としたいから議員懇談會の形式で一番とて府當局の參考としたいから議員から順次各般に亘り腹藏なき意見や希望を陳べさせたのは規議員最後の府會の幕を閉ぢるにふさはしかつた

通譯廢止で揉む
結局提議撤回で無事に納る
忠南の道會第四日

【大田】忠南道會第四日目二日は午前十時廿五分開會、出席議員二十一名、豫算歲出一讀會を續行、勞頭宮本議員發言を求め「豫算審議は豫算外に過ぎぬからこの際お互に議事進行を圖りたい」と提議、議長休憩を宣しその間この問題で宮本氏ら各議員に諒解なつて再開李內雨議員から地方振興問題の具體的實績を質し文盲撲滅の大英斷を問ひ▲岩村學務課長 漁村の中堅青年を養成すべく十年度より臨海習通學校に水產方面の施設を計畫して居る文盲に對し習通學校入學率の狀況を述べ書堂及私立學校の改善と禮山農業學校の內容充實を詳述更に各關係番外から實績や計畫を述べて振興の大行進を明示、午後零時廿分休憩午後一時廿五分再開▲沈載昱議員から議事進行として緊急動議として通譯廢止を提出、議長また休憩を宣し一時間十五分に亘り別室で懇談したが險惡な空氣漲り二時四十分漸く再會、沈議員の撤回で鳧つく▲朴在新議員から洪城公立農業補習學校につき質問、勝倉あつて人件費が膨脹してはゐないか、事業費、私立學校補助增額の意思はないか、公州道立醫院の改造私有林取締が嚴に失する緩和の途はないか▲沈載昱議員 豫算面各費目とも緊急動議で三日は日曜で休會し四日續行したいと提案し全員贊成午後四時十分散會

改修河川を視察

忠南道會議員一同は三日の休會を利用し窮民救濟事業工事の論山川及錦江河川改修狀況を視察することになり午前十時道廳發自動車で論山江景に向ひ更に歸途儒城所在道青年訓練所女子農村講習所を視察した

先づ感謝の決議
豫算案を説明し二議案先議
第一日の全北道會

【全州】全羅北道第三回道會は二日開會九日まで徹開の筈である、第一日は午前十時二十五分開會先づ議事錄署名者に委員貞善、佐竹總全議員を指名し豫算編成方針に對する知事の演述あり日程に入るに先だち委元善議員より昨夏の水害に畏き邊りの御下賜金に對し宮內大臣宛御禮に相成つたに對し宮內大臣宛御禮言上の執奏依頼電報を發送する緊急動議を提出し滿場起立して可決し、更に社會事業協會および各道支部に對する謝電を決議して阿部內務部長の豫算說明があつて日程に入り九年度追加豫算同自作農地設定助成資金起債の二案件を上程その說明があつて林習根議員の災害復舊自作農設定に關する質問があり檜爪地方課長との間に質疑を重ね更に佐竹議員も自作農地設定につき農務課長と問答しついで▲辻議員 農地令實施により自作農地買收に相當困難を來してゐるが對策如何▲岡田農務課長 相當苦心を要するが充分善處したいと思ふと問答し更に▲鄭準讃議員 自作農地設定が水田にのみ偏して居り、左様に高價なものなら、稻作より、荒蕪地、丘陵地等の開墾、畑作の獎勵、畜產の獎勵等、多角的營農法により指導したらばどうかと思ふと意見を述べ質問を打切り採決に入り滿場一致で可決し三日は休會し四日の日程を示して午後零時十五分散會した、前記御禮言上並に感謝電報は左の通り(謹譯は知事の演述)

◇(宮內大臣宛)昨夏本道の稀有の水害に際しては畏くも侍從を御差遣あらせられ親しく實地を御巡視、罹災民を御慰問あらせられたるのみならず御內帑金の御下賜の恩命を拜す聖恩優渥恐懼感激に堪へず茲に道會開會に當り本道會の議決により謹みて御禮申上げ奉る

◇(社會事業協會及同支部宛)昨夏本道水害罹災民に對し多額の義捐金品御送惠を賜り感謝に堪へず、本道會開催に方り深甚の謝意を致す

議員懇談會

散會後午後一時から博多屋樓上で

土產案建議
一日では片づかず
又延期の慶北道會

【大邱】慶北道會も七日間の本會議の日程を終り二日は休會の形式によつて各議員持ち寄りの土產希望意見の開陳を總くことになり同日午前十一時から道會議室で開會議員から順次開陳▲秦京泰氏(達城)簡易學校の內容充實等外道路擴充▲曹山泰氏(永川)永川上水道の實現、浦項に高等女學校を設置(達實休憩)午後一時再開▲元孝變氏(榮州)榮州橋の架橋促進榮州內新設習通學校に對する地元負擔金の輕減を要望▲李正圭氏(高靈)習通學校の學年延長學級增加▲中谷竹三郎氏(浦項)土地改良事業擴充、窮民救濟事業の續行▲吳國弼氏(義城)水利組合の增設、既設組合の內容充實、大邱農林學校に畜產科を設置▲伊藤吉三郎氏(大邱)道內幹線道路の鋪裝▲坂本俊資氏(大邱)本道に工業試驗場を設置、大邱、尙州間一等道路の構造物改善▲柳時均氏(義城)習通學校授業料徵收は兒童を經由せず直接學父兄にされたい、習內習通學校の教員補充、林學院、洛東間三等道路の改修▲金東翊氏([illegible])郡廳々舍新築、禮安川護岸工事續行、禮安陶山間の等外道路を三等道路に昇格、狹橋一場を安東に設置▲山口賢三氏(尙州)河川流域內の植林が水流を防げ河川の氾濫となり重大なる結果を生じてゐる現狀に鑑み特にこの方面の取締を要望▲文明琦氏(盈德)國防機甲台獻納會の主旨を說明、各議員の援助を依頼▲足代守民氏(慶山)果樹園藝の技術者と面に內地人職員設置▲沈相玫氏(金泉)一面一校完成促進、學級增設、文盲退治運動の擴充▲水谷鍬次郎氏(尙州)簡易初防組設置、農校出身者にして警察官を志望するものを優先的に採用要望山)鵝尾、齊山間の南川橋梁架設問題▲權泰鎬氏(盈德)面長の交際費計上、面吏員優遇方法、江口海岸地方に測候所を設置、江口橋架設要望▲李宣鎬氏(安東)

明三日も引續き午後一時から意見を述べることにして同五時散會

慶南道會蓋開け
水害救濟に對して各方面に謝電發送

【釜山】十年度豫算並に關係議案を審議すべき道會は既報の如く二日午前十時廿五分型の如く開會日程に入つて渡邊知事の演述に次いで議事錄署名人を決定、先決事項の報告があり李恩雨議員(河東)より洛東江治水計畫の樹立による砂防工事の實施と昨夏大水害に際し罹災民賑恤に努力された關係各方面へ謝電を切望すると緊急動議を提出し滿場一致可決日程に入つて松本內務部長より豫算案の內容說明があり四日午後一時から十年度豫算を一括上程第一讀會を開催するに決定して午前十一時四十分第一日を終つた電報は左の通り

宇垣總督、今井田政務總監、內務局長、財務局長、農林局長宛

▲水害時の同情に對して——客年の大水害に際しては深甚なる御同情を賜はり誠に感激に堪へず茲に本道會の決議をもつて衷心感激の意を表す

朝鮮社會事業協會長、朝鮮社會事業協會各道支部長、赤十字社朝鮮本部、愛婦朝鮮本部、各新聞社宛

▲砂防工事の實施に關して——東江流域砂防事業は連年の災害に處すべき根本的對策として最も緊要を要する施設なるが今回御配慮により愈よこれが實現の運びに至りたるは道民一同の歡喜に堪へざる處なり茲に道會に當り滿場一致の決議をもつて厚く御禮申上ぐ

昇段大手合棋譜 (8) 日本棋院

先番 初段 竹中幸太郎
互先 初段 五十川正雄

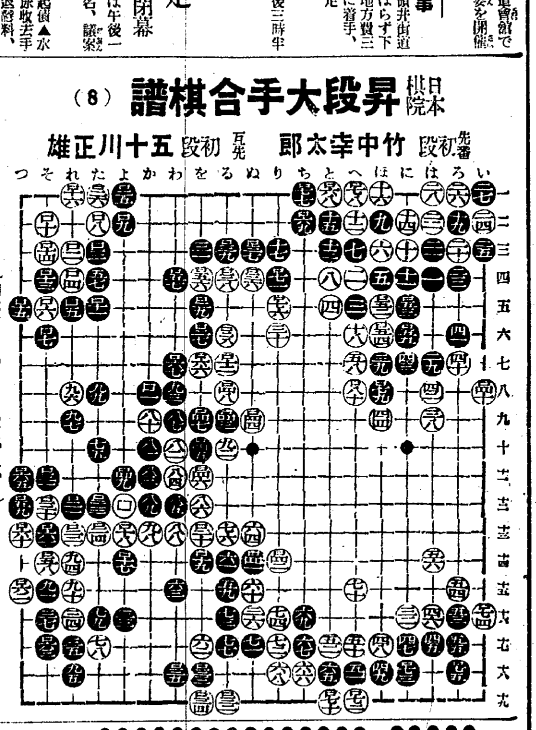

●□四一	ぬ十四	○□四二	り十四
●□四三	る九	○□四四	ぬ九
●□四五	を十	○□四六	を十二
●□四七	を九	○□四八	る八
●□四九	よ十一	○□五十	劫トル
(二四の處) 1			
●□五一	ツグ 2	○□五二	は五
●□五三	に五	○□五四	ほ六
●□五五	に六 1	○□五六	を四
●□五七	わ四	○□五八	そ十四
●□五九	つ十三 2	○□六十	つ十三
●□六一	そ十三	○□六二	つ十五
●□六三	そ十七	○□六四	劫トル
●□六五	つ十一	○□六六	を七
●□六七	わ七	○□六八	と一
●□六九	ち二	○□七十	と十九 2
●□七一	り四	○□七二	へ九
●□七三	に十六 10	○□七四	い十六 4
●□七五	ろ十六	○□七六	り五
●□七七	ち一	○□七八	へ一
●□七九	ほ八	○□八十	へ八

(分)

對局者の言葉

(黑)□四九と押へる事になつては、少なくとも敗はないやうに思ひましたが——

(白)□五十の劫トリと、□五二の一目拔き、何れも□四十のカケツギに含まれる邀利なのです

(黑)□五九のハネは勢ひでしたが、□六五と謝るのでは、或は七十に下つて居るのだつたかも知れません 次いで白「そ十」のハサミに對しては、□六五と下つて差支へないのですから——

(白)□七十と黑□七一とは、見合ひの價値がありませう

戰の跡

●黑□四一以下白□四八まで、黑は當然の權利を主張したまでのもの、次いで黑□四九の押へは、白□四十のカケツギと見合ひと見做すべきところ、落付くべき所に落付いたのである○白□五十、□五二など、先手に着々利得されたのは、黑の辛いところだが是非もない●黑□五九で□七十に下る手が後手五目に當るが、次いで白□六五にハネ黑「そ十」白「つ十四」と下つて居る手が、後に殘された中央への白手入れを省く關係もあつて、矢張り五目位には相當するらしい以下白□八十まで、相互に正しいヨセの一道を辿つて居るものと見てよい

【制限時間各六時間】 所要時間(白一・五〇(但し遲刻時間計上) 黑三・〇五)(一分以內切捨)

艶術ご教授
觀光客の足止策に 姐さん連中に講習

【平壤】春の觀光シーズンを迎へた平壤觀光協會では平壤署の肝入りで觀光客の足止策として二日から公會堂で家政の權威者高橋香榮氏を招聘して旅館、飲食店、カフェー、遊廓、平壤、箕城兩券番等にサーヴイスの講習會を開催、二日午後一二時からカフェーの女給、旅館の女中、飲食店、仲居、午後二時から內地人遊廓、三日正午から妓生、午後三時からは藝者の豫定、講話は一隨子の開けしめ方、お銚子、ビールのつぎ方等々

強い責任感に 郡守さん感激
死の直前まで納稅を督勵した
部下の靈前に宣誓

【扶餘】死の三十分前まで稅金完納督勵電報を遠く內地靜養の病床から寄せ部下を勵まし生きた教訓を遺し去る十六日永遠の眠りに就いた責任感の強い官吏の模範とすべき故扶餘郡屬務主任田口牧夫氏の行爲に感激した中郡守は非常時國家に職を奉ずる吾等の學ぶべき道であり故人の遺志を空しうすべからずとなし宣誓文を作成、故人の靈前に手向けると共に部下を一層勵まし納稅を督勵してゐる

踏切番殺し控訴

【平壤】常上里踏切番轢殺事件の平南道陽德郡運轉手平岡政吉(三六)は二十八日平壤地方法院にて禁錮四ヶ月の判決を言渡されたが不服とあつて二日控訴した

青年自殺

【論山】文昌里番地白根學弟根植(二〇)は廿八日夜自宅納內に椅子に腰掛けたまゝ劇藥注射で自殺を遂げ居るを家族が發見、原因は愛妻の死亡や病苦に惱んだものらしい

元山の痘禍 更に假痘發生

【元山】既報の如く三人の眞性患者を出し市民を脅かしてゐる當局の防疫嚴重を極めてゐるに拘らずなほ蔓延の兆ありその後も本町五丁目三三沈昌元(二)が假痘に罹り惠化病院に收容された

入學試驗 鎮海高女の合格者發表

【鎮海】高等女學校では入學志願者八十七名中左の五十五名の合格者を發表した(受驗番號順)

井上ミドリ、中島苟子、增下敏子、沖野フミヨ、森江千鶴子、中原綾子、三好和子、新濱チエ子、山崎茂子、原田惠美子、柳英子、關百合子、齋藤マサ子、宮田國子、江渡千鶴子、河野トツエ、岡田尙子、河野安紀子、長谷川澄子、水谷幸子、西津孝子、梅田千代子、川上喜美代、松坂昌子、七田喜志、松本信子、宮城金江、須田園江、横田久枝、石橋道枝、中村惠美子、西村房子、荒屋末子、田岡綠子、中出愛子、西堀和子、三隈野武代、末永治子、見增ハル子、赤沼マサヨ、池田徇子、吉村增江、栢本喜代子、和田靖子、宮崎富美子、本池トシ子、前田ノブ、神本フサ子、土屋和子、吉屋トミヱ、川浪ウラ子、弓掛トミ子、淸水トキ子、小針智香子外に補欠六名

稅務監督局辭令

稅務監督局屬 小川喬三
任稅務監督局副事務官(七等)
大邱稅務監督局在勤を命す(廿七日)
稅務監督局副事務官 小川喬三
依願免本官(二十八日)

あの街この街

【光州】全南道各地救濟資金十五萬圓はそれ〲貸出を開始 ◇【大田】消防組後援會の九年度後援費は千五百五十一圓三十七錢に達し消防組に交付 ◇【群山】全北水產會では廿八日午前十時から第十三回通常總代會を水產試驗場會議室で開催 ◇【全州】全州邑では一萬圓の豫算で公設質屋を計畫十年度實現困難 ◇【大田】邑では一日夕六時半萬川に道會議員外參與員招待晩餐會

皮膚內深く棲む 寄生虫やバクテリヤに對する 滲透療法の眞髓

皮膚病て一生を誤る

第一印象は人間に取つて最も大切な事である。顏面の吹出物やタムシ、手足の水蟲等は、汚い感じを與へるばかりでなく、惡い病氣でもありはせぬかといふ疑ひをかけられ、折角の緣談や、就職を棒に振る事も少くはない。又人の面前でボリ〳〵痒い所を搔いた爲、不榮の烙印を見られ、品性迄も卑しめられる事がある。社會の第一線に立つ近代人は此際皮膚病をすつかり根絶する必要がある。

病菌跳梁の頃

今まで寒氣の爲引き締つて居た皮膚も、暖くなるにつれて弛むので、外から來るバイキンは皮膚內に侵入し、內部に潛んで居た寄生蟲は頭を出し、若草の樣に柔い人間の皮膚をむさぼり食ふので、樂しい春の此好季節を、不快な思ひに鎖され苦惱に沈む人が多い。

皮膚は表皮と眞皮とから成り、表皮は外界に對する防禦の爲に厚い、堅い角質であるが、眞皮は極めて柔く、血管や神經が澤山通つて居て、知覺とか榮養とか又は新陳代謝とかの重要な機能を司る皮膚の主要部である。此大切な役目を持つ眞皮を、バイキンや寄生蟲がねらつて食物とし、棲家とするのである。

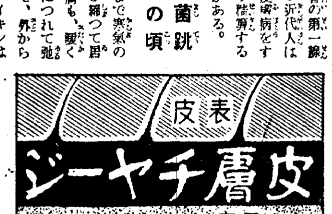

滲透療法の理論

ありふれた塗り藥は、厚い表皮に妨げられて、單に外部の消毒に止り、又強力な殺菌劑は皮膚組織を破壞して醜い痕を遺す等の不利があつて、共に適當ではない。滲透療法といふのは、細菌を化學的に破壞する力を持つ藥劑を、一つは滲透壓力によつて皮下組織の間隙を透し、一つは皮脂腺及び汗腺の毛管現象によつて皮膚深部に到達せしめる物理的作用を利用したもので、皮膚病治療界に、一大光明を與へたものである。

滲透療法劑 皮膚チヤージ

毛管現象、滲透壓力の物理的傳達作用と、病原破壞の化學作用により消毒、殺菌、治癒の目的を達する滲透療法の爲に出來た藥は即ち皮膚チヤージで、使用法の簡單なのと(患部に塗るか、又は脫脂綿で擦り込む)臭氣がなく、絕對に汚れず目立たないのが特色である。

懸賞金 三百円進呈 標語募集

課題 右の記事の意味を標語的に簡單明瞭にあらはす事

賞金 一等 金五拾圓 一名 二等 金貳拾圓 五名 三等 金五圓 十名

當選中同文ある時は抽籤により一文を決定す

應募規定
字數 二十字以內の事
一名 一文に限る事
用紙 官製はがきに限る事(新聞名記入申込あれ)
答解 は返還せず、又當選文の使用權は本社に屬す
宛名 東京市神田區花房町二番地 山崎帝國堂皮膚チヤージ懸賞係
〆切 昭和十年七月三十一日
當選發表 九月中旬

一ツケ御試しあれ

皮膚チヤージ 早ク良クキク

ムズガユキ皮膚病、みづ虫、たむし、いんきん、あせも、はたけ、にきび、蚤、蚊、南京虫等諸虫の害、顏のアレ、ボツ〳〵吹出物

定價 三十錢 一圓 家庭用 五圓 特用

全國有名藥店にあり

本舖 東京神田花房町 山崎帝國堂 振替東京一四六七

香料 製菓飲料氷用 化粧品製造用 香水原液 着色料 染料
佛國ローチエ香料會社代理店 獨乙カセラ染料會社特約店
東 京城府花園町九七 東華洋行

黄金町四丁目交叉点交番裏
外科 皮膚科 肛門科 花柳病科
上田外科醫院 電本三一二四番

京城黃金町三丁目永樂町通り
內科 小兒科 本田病院
院長 醫學博士 本田建義
院長ノ往診ハ可成午前中ニ御申込ミ願ヒマス
入院隨意 普通病室 隔離病室
病院用電話本局二一四〇三番 自宅用電話本局二一〇九番 振替京城三一二八一番

本店 京城府南大門通一丁目十四番地 電話光化門七六〇番 振替口座京城二一〇五番
株式會社 漢城銀行 專務取締役 堤永市
支店 京城南大門、同東大門、同西大門、同本町、水原、廣州、大田、永同、大邱、釜山、開城、延安、平壤大和町

朝鮮おみやげ 京城本町二 電本二一五〇 海市商會

恩給 立替利子引下年數相談誠實一實安全 御本人直接御來店照會は詳細御記入の事 仲介御斷り親切第一懇御相談 仁川府宮町十九番地 森田商會

內科 レントゲン科 入院 病室完備
院長 醫學博士 織田正德
織田病院 京城府花園町(本町四丁目電車終點) 電話本局長二三四九番(病院) 二三三九番(自宅)

灘代表酒

元賣發 灘屋本店 電話 八〇〇番 振替京城五九七六番

○眺望は一望千里の四層樓上に
○觀月は好養樓に
○自然の美は好養園に
○御宴會結婚御披露御會食は彩光通風衞生完備の好養軒に御用命を御願ひいたします

西洋料理 日本料理 中華料理
釜山府本町 好養軒 電話一〇七番・六二七番

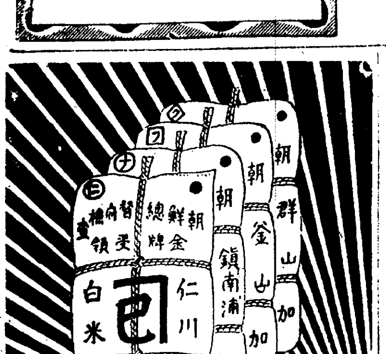

京城日報
朝刊 朝夕刊共八頁
編輯兼發行人 見島吉治 印刷人 小川三之介
京城府太平通一丁目 發行所 合資會社 京城日報社
電話本局 … 荒井 … 札

愛國生命

保險料は最低廉
經營は最堅實

本社・東京日比谷

京城府諸昌洞三二 京南出張所 尹肯燮
咸鏡南道咸興府軍營通り一ノ二七 北鮮出張所 棚澤健雄
釜山府中島町一ノ六四 南鮮出張所 植村誠
京畿道高陽郡崇仁面新設里一三一 鐵路出張所 李宗麟
京城府長沙洞三〇 中鮮出張所 朱釜相
平壤府旭町四 西鮮出張所 崔秉鎬
全羅南道光州邑內黃金町五 湖南出張所 申棟

朝鮮語講義錄

定價月六十錢、三ヶ月一圓七十五錢、六ヶ月三圓四十錢全冊(一年)六圓五十錢(全部印刷濟につき幾月分にても同時に發送することを得)(內容見本進呈)

鮮和新辭典

引き易く判り易く持ち易い輕便な朝鮮語の辭典で收語三萬餘に達す。三六版九百頁、總クロース頓美裝、朝鮮語に志す者の不可缺なる好指南針、定價三圓、送料二十錢

日鮮單語對譯集

本書は國語より朝鮮語を引く唯一の朝鮮語辭典であつて內容簡明に、携帶便に、價も亦至廉である。四六版三百頁、定價一圓、送料十六錢

警察官朝鮮語教科書

上、中、下、附錄の四冊一組、定價四圓、送料五十錢
本書は朝鮮警察協會の推奬本にて、警察官講習所本科生、講習生を初め全鮮二百餘の警察署、刑務所等の教科書又は參考書として指定され推奬されてをる、現任警官は固より、警察官、看守等を志す者の不可缺の書籍である。

中等學校朝鮮語教科書

本書は內地人生徒に朝鮮語を教授する中等學校の教科書にて夙に高等商業、高等農業、法學專門を初め各地の官公立師範學校、公私商業學校等の教科書として採用されてをる。(昭和四年三月二十七日附總督府檢定濟)定價上下各八十錢

わかり易い朝鮮語會話

從來、內地人に取り比較的學習困難とされてをる朝鮮語を『わかり易く』初步一般的知識を習得せしむべく平易簡明に講述し昭和五年度總督府改定諺文綴字法に準據し編纂したものである。定價一圓、送料十六錢

朝鮮語受驗者必携

總督府の朝鮮語獎勵試驗受驗者の爲め各級の事項を詳述したるもの、附錄に試驗官の『受驗者の心得』を附す。定價一圓、送料十六錢、受驗者無二の好伴侶也。

朝鮮語試驗問題並譯文集

本書は大正十年總督府朝鮮語試驗制度創設以來の試驗問題を蒐集し、之に正確なる譯文と、懇切なる註釋を加へたもので將來受驗せむとする者の缺くべからざる好參考書である。附錄に試驗一覽表を附す。定價一圓、送料十六錢

普通學校朝鮮語讀本譯解

普通學校朝鮮語讀本卷一を對譯すると共に、諺文改正綴字法解說を附せり。定價送料共三十四錢、其他總道新綴字朝鮮語目首書(送料共九十六錢)普通學校朝鮮語讀本卷二譯解(送料共五十六錢)同卷三譯解(送料共五十六錢)等あり

京城太平通一 朝鮮通信社內
朝鮮語研究會
電話(光)一六〇六番 振替京城七六六番

怪奇探偵ルパン全集

第一回配本
奇巖城 水晶の栓

二冊函入 一冊三十五錢 二冊七十錢
四六判半截ポケット形美本 毎卷三百頁以上二冊函入

◆探偵少年ボートルレンが暗號紙片の謎を解かんと天下無比の大冒險家怪人ルパンを向ふに廻して奇巖城を中心に捲き起す驚天動地の大活劇。奇想天外、恐るべき事件の頻出に讀者をして驚倒せしむ。◆俠盜ルパンの活劇は遂に佛國政界に及ぶ或は孤兒を助け或は未亡人を救ふ彼の幻妙なる活躍と相俟つて、近世佛國政界の秘史、一大疑獄を見よ。

第二回配本
怪人對巨人 眞紅の肩掛

二冊函入 一冊三十五錢 二冊七十錢
四六判半截ポケット形 毎卷三百頁二冊函入本 全九函の第二回配本

ホームス對ルパン。大探偵王對怪盜王が神出鬼沒の秘策を盡した一騎打。彼が神出鬼沒の活躍あれば、此は千變萬化の秘術を盡す。神秘の古戸棚の爭奪、怪奇なユダヤの古燈の紛失。夜の巴里を中心に怪盜と名探偵が一代必死の鬪爭は、遂に數千の警官と見物人にとりまかれつゝセーヌ河上兩雄が龍攘虎搏の大活劇を展開する。ルパン破れるかホームス倒れるか？
ルパン得意の一大活躍の記錄。本格的探偵物の至寶といふべき疑獄篇。この篇こそ鐵の如き意志の所有者ルパンの人生に對する深い愛が味はれる。

內容見本贈呈
兩全集共は目下豫約募集中
內容見本御入用の方はハガキで申込を
實物全國書店にあり！
東京日本橋呉服橋三丁目 平凡社 振替東京二九六

江戸川亂歩傑作選集

亂歩傑作選第一回
黃金假面

雜誌「キング」に連載して一時黃金假面時代を現出したかの惑ある最大傑作だ。名探偵明智小五郎と佛蘭西の兇盜アルセン・ルパンの一騎討ち、それだけを言つても、如何にこの小說のスケールが雄大であるかが分るであらう。近來の讀物界にレコードを作つた興味百パーセントの長篇である。
踊る一寸法師 灰神樂 接吻 算盤が戀を語る話 疑惑 等の名作短篇を加ふ。

亂歩傑作選集予約規定
全十二卷 一冊一圓
申込金一切不要
毎月一冊配本二ケ年完結
四六判總布クロース裝函入背金文字九ポイント活字總ルビ付美本
目下配本中即刻書店へ申込下さい

亂歩傑作選集 第二回配本
くも男

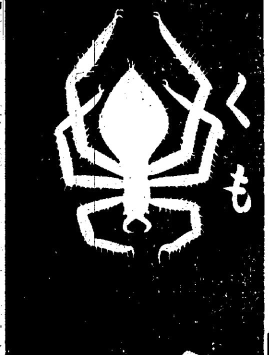

この作品に於て作者は初めて象牙の塔を出でて、直接大衆に呼びかけた。妙齡の婦女を弄んで虐殺して行く稀惡なる蜘蛛男と、名探偵明智小五郎の一騎討ちは、映畫的テムポを以つて最後迄讀者を引摺らずには置かない。この小說を連載した「講談倶樂部」の讀物投票に於て、第一位といふ人氣を占めた傑作である。鏡地獄、一人二役、五階の窓の傑作短篇を加ふ。

本日より全國一齊配本開始

アルス最新寫眞大講座

第二回配本
鈴木八郎氏著
引伸印畫法
全國書店にあります

現代寫眞術の最尖端！興味の中心！引伸法の實際に即せる最も詳密にして最も新らしき技法の新研究！挿繪及圖解無數！眞に無限の魅力と作画の秘訣を藏する劃期的の大著は是れだ！

メキ〳〵と寫眞の技術が上達する實技本位の最新講座
入門から高級まで寫眞の實技が一切分かる最新講座
現寫壇最高權威者の總出動
全部書下ろしの最新講座
全部最上光澤紙、總クロース箱入、全十六卷の豪華版
此の內容、此の美裝、手に取つて驚く絶對の廉價！
正に出版界の新記錄！
(內容見本進呈)

第一回配本佐和九郎著
撮影の實際
實物標準原板を添附す
撮影の基本と實際を明示する著者の新研究發表！寫眞家必讀の名著
白熱的好評、增刷增刷
又々大增刷出來！

待望の第二回配本開始
申込愈々殺到！
躊躇は禁物即刻書店へ

東京神田神保町三 アルス
振替東京二四八八八 電話九段二二七五 二二七六

感謝

アルス最新寫眞大講座は全寫壇の熱烈なる御支援の下に眞に申込殺到、既に豫定數の五倍を突破し、更に刻々限りなき大激增を示してをります。依つて感謝の一端を表し左の三大特典を發表いたします。

寫眞界空前の壯擧 三大特典の新發表

① 批評添削 懸賞引伸大競技
第二回配本引伸印畫法の刊行を記念するため興味と實益を兼ねた引伸競技を開催至します。入賞と落選を問はず審査員の添削批評を加へて返送します。尚入賞者には賞金三百圓及內外製造會社よりの副賞山積

② 高級寫眞器抽籤贈呈
アルス最新寫眞大講座刊行記念として、全卷購讀者に對し抽籤により高級寫眞器、引伸器、等全會員に洩れなく進呈いたします。抽籤規定賞品その他詳細は第二回配本に發表してあります。

③ 寫眞雜誌 カメラ・クラブ 毎月贈呈
第二回配本よりスマートな新寫眞雜誌カメラ・クラブを進呈します。新知識を盛り、紙面を愛讀者に解放する會員各位の好侶伴！

詳細は第二回配本にあり

代々木の空と陸 近代裝備の盛觀
春四月九日・陸軍の觀兵式
滿洲國皇帝を迎へ奉り

【東京電話】滿洲國皇帝陛下の御來訪も一ヶ月の後に迫り國を擧げての御歡迎準備は各方面に於て着々進められてゐるが、四月九日代々木練兵場に於て　天皇陛下の行幸を仰ぎ奉り、滿洲國皇帝陛下をお迎へして擧行せらるゝ陸軍の觀兵式に就ては陸軍で準備を進めてゐるが、この程光榮の參加部隊並びに式次第が決定された

晴れの觀兵式には全國から精鋭を集め、禁闕近衛師團ならびに各特科部隊、空の精鋭偵察爆撃各種飛行機百餘台、戰車四十台その他機械部隊が參加することに決定したが、觀兵式には陸軍として現在有するあらゆる近代の裝備を整へ威容を示すものである

同日　天皇陛下には滿洲國皇帝陛下と御同列にて諸兵を御閲兵遊ばされた後、分列式をみそなはせられるが、特に新鋭飛行機百餘臺の華々しい空中分列式が行はれることゝなつたゝめ、春らんまんの代々木原頭に繰ひろげられる觀兵式はけだし空前の壯觀を呈する

ギリシヤ叛亂 擴大すまい
外務當局觀測

【東京電話】ギリシヤの叛亂事件に關しては三日正午までには外務省には何等公電がないが、外務當局では現在までの情勢では事態は擴大せず、近く鎭靜に至るべしとて左の如く觀測してゐる

今回の叛亂は現政權（保守派）に不滿を懷く軍人逹が流刑中のプラスチナス將軍を擁して叛亂を起したものゝ如くである、同將軍は新ギリシヤ地方及農村地方に勢力のある共和黨の大立物であるが右共和黨が同將軍を支持して起てば大事に至るかも知れぬが、現在の如く叛軍の逃亡してゐる情勢から見れば擴大することもあるまい、又元來同國は國際的に中立的色彩濃厚なところであるから、國際的紛糾を起すやうなことはなからう

上海に總領事會議 日支親善協議
有吉公使に歸朝命令
支那の對日動向の報告を聞く

【東京電話】廣田外相の抱懷する對支親善政策は既に内外共にその準備工作を終り愈よ日支提携具體工作に積極的活動を開始する決意を固め、さきに在上海横竹商務事務官を東京に招致し現地に於ける一般經濟産業問題につき詳細報告を聽取したが、今回更に有吉公使に歸朝命令を發し、支那の對日動向に對する報告を聽取することゝなつた

これで本格的日支親善の具體策を樹立すべき萬端の準備を完了することになるが更にまた近く上海に總領事會議を招集し、各總領事が當該地方において眞先に着手すべき排日貨運動に對する諸工作に關し帝國政府の對支根本外交方針を詳細に說明し、一方本省及び出先官憲の連絡統制をはかつて帝國の對支外交陣容を整へ支那側における親善機運釀成に乘じて積極的に諸工作を進める意向である

日支記者團 交驩計畫
支那記者を先づ招く計畫

【東京電話】外務省で日支關係好轉の機運に乘じ更に支那有力新聞記者を日本に招待し我が國政治經濟の實情を視察せしめると共に各方面とも隔意なき意見交換をなさしめる計畫を進めてゐる、また交驩のため日本記者團をも渡支せしめる用意がある

空軍擴張をよせ 日本を刺戟するな!
米國ビユエル博士の演說

【シカゴ二日聯合】全米に十萬の會員を擁し、さながら民間外交機關たるかの觀があるアメリカ外交政策協會の會長ビユエル博士は二日夜シカゴ外交問題討論會に臨みルーズヴエルト政府の空軍大擴張政策に反對の一矢を酬いて左の如き演說を行つた

一九一七年世界大戰終結以來アメリカは現在程戰爭の危險に直面したことはない、もしルーズヴエルト政府の現外交政策に一大轉換をもたらさない限り極東の情勢は刻一刻尖銳化し、遂に收拾困難の狀態に立ち至るであらうとは明瞭である、ルーズヴエルト大統領は前國務長官スチムソン氏によつて屢々日本反對の具に供せられ不侵略條約に關して事實を知らされてゐないとは事實である、而してルーズヴエルト大統領は終始一貫空軍の大擴張に贊成し止まるところを知らないが我々はかゝる無定見な空軍大擴張政策がとりもなほさず日本に對し挑戰をなすものであると解釋しなければならぬ、萬一遂に干戈に相見えるとになれば、その結果日米兩國はいづれも悲慘なる動向を辿るとならう、アメリカ國策目下の急務は何よりもまづ陸海空軍豫算の巨額を占めた擴張を中止することである、近時豫算の擴大はさらに日本に對する戰爭の危機を一大するに過ぎず

遂に運賃同盟から 邦船、脫退を通告す
政府の勸告をも斥く
蘭印側は回答せず引揚ぐ

日蘭海運 會商破局

【神戸電話】會商決裂からジャバ運賃同盟の解散を蘭印側に通告しその回答を待つた邦船側は回答時刻たる三日正午に至るも何等の回答に接せず、蘭印側は午前十一時出帆のダラー汽船にて歸國の途に就いたので邦船四社では豫期の如く茲に同運賃同盟脫退の通告をなした、尚會商打開方を政府より勸告を受けた邦船側では、三日協議の結果、『事態かくなる以上打開の方策なし』と強硬意見に決し、この旨政府に回答したので茲に日蘭海運會商は破局に終つた、依つて政府では何等かの協定策に出づるものと見られてゐる

英米佛を加へよ
日本の對支財政的援助に
ロンドン財界消息通の意向

【ロンドン二日聯合】一日ワシントンにおいて國務次官フイリップス氏と駐米イギリス大使リンゼー氏との間に協議された對支經濟共同援助對策に關し當地財界消息通の意向を綜合すれば左の如くである

一、イギリスは日本が支那に對し財政的援助を與へることに水を差し邪魔しよう等の意向は持つてゐない勿論日本が單獨でこの對支援助の冒險を試みんとするならそれも結構である

一、しかしイギリスは對支財政援助にはやはり日本の外に少くとも英米佛の三國を加へることを希望するものである、各國共同で具體案を講ずることが得策ではないかと考へる

結局貴族院では 豫算案を承認
利得稅に對する衆院の修正
如何に問題は殘る

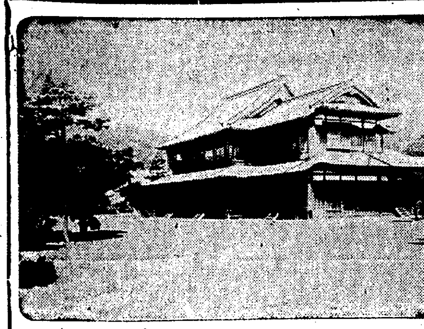

滿洲國皇帝の御旅館 武庫離宮御手入れ

【東京電話】來年度豫算案を無修正で鵜呑みに決定した貴族院は四、五、六の三日間愈々最後の豫算總會を開く筈であるが、政府に對する質疑も最早

大部分終了 してゐるので質問も簡單に終り、或は五日中に各分科會主査の報告があり採決の上原案承認となるかも知れない情勢である、萬一豫定通り六日までに豫算總會を終了するとしても九日若くは十一日本會議を開き豫算案を上程し、柳澤委員長より豫算總會に於ける審議經過の報告があり、次いで討論採決を行ひ滿場一致を以て原案を可決確定する段取りである、而して台灣自治制案に對しては審議當初より強硬なる

反對論もあ つたが既に強硬派の意見も質問應答の經過に鑑みて十分に徹底したので、萬一本案を否決した場合に於ける台灣統治上に及ぼす影響等が各派首腦部に於て愼重考慮せられた結果、結局何等の警告的決議も附することなく無事圓滿に通過するに至つたものである、唯今後は豫算關係に於て目下衆議院に於て審議中の臨時利得稅法案があるが本案も多少の論議はあつても結局原案承認となる模樣で、只問題は衆議院側における

修正點であ る、修正の如何に依つては貴族院に於て再び政府原案に還元せられるやも圖り難く形勢は全く未知數である

八田裁三日入京

【東京電話】八田滿鐵副總裁は議會出席その他の用務の爲め三日午後三時二十五分東京驛着特急『富士』で入京した、なほ滯在期間は二週間の豫定である

災害地の事情で 交付金額を考慮
政友總務會修正せん

【東京電話】政民兩黨共同提案の地方財政補整金法案は來る五日衆議院本會議に上程政友會の加藤久米四郎氏より提案理由の說明あつて委員附託とし、政府側の意向を質した上貴族院に送付する筈であるが政友會では

當初法案作成の基礎となつたものは一般的農村の窮迫狀態であつたが、東北の窮迫その他全國各地の災害狀況豫想以上に甚だしきものあり、かゝる特殊的事態に對し右共同案はやゝ考慮の足らざる不滿の點なしとせずとの議論擡頭し

根本的の見地については何等異見をさし挾む意はないが窮乏特に甚だしい地方に對してはその特殊的事情に鑑み交付金額に應分の考慮をなすべしとの見地から四日總務會を開きこの點に關して部分的技術的修正をなすことになつた

政府は進行に努力し 會期を延長せず
內閣審議會豫算通らずば
面目上解散を辭せず

【東京電話】重要法案は今なほ衆議院に山積してゐるが、政府は本議會提出の法案及び十年度追加豫算案も今週中には全部出揃ふので、その上は誠意を披瀝して審議を督促し、殊に貴族院に對しては政府案提出の遲延を率直に遺憾なりとし極力無事通過に全力を傾注することとして絶對に會期延長を爲さずとの　方針をとることになつた、併し産調豫備法案を初め政友會の反對から審議未了を豫想されてゐるものもあり、又臨時利得稅の如き相當衆議院の修正を免れぬものと見られ、之が兩院協議會になつた場合は議會最終に於て相當紛糾が豫想され政府提出案全部の通過は頗る困難と見られてゐる、また萬一

內閣審議會 豫算が削減されるが如き場合は、政府は面目にかけても解散を辭せぬとなしてゐるので、いよ〳〵注目されるに至つた

政府提出の法律案 何一つ通過せず
議事の澁滯甚しき議會

【東京電話】後に二十日しかない今議會に政府提出の法律案は一件も兩院を通過せず、豫算案は八日朝貴族院本會議を通過しさうだがその他の重要法案はまだ衆議院をうろついてゐる、政府提出の法律案は

一、衆議院を通過して貴族院に送付されたもの六件
一、衆議院にて審議中のもの三十件
一、貴族院にて審議中のもの五件
一、提出豫定のもので未だ提出せざるもの八件
一、この外提出未定の法律案が數件

かくて政府提出の法律案が例年に比し少いにも拘らずこの審議澁滯を見てゐるので、政府を非難の聲が出てゐるが來週中に議會提出の運びとなるものは

一、關稅定率法中改正法律案及びこれに伴ふ諸法律案
一、治安維持法中改正法律案並に不法團結等に關する法律案

等である、この外一千五百萬圓の豫備金增額、國策審議會費等を含む十年度追加豫算も來週中に閣議決定の上提出される筈である

利得法案に
政友修正要望の點

【東京電話】大藏省では今議會に提出した諸法案の中、特に臨時利得稅法案につきその歸趨を深甚な關心を以て注目してゐるが、五日の衆議院における同法案委員會を前にして政友會の態度は必ずしも樂觀を許さず、可なり重大なる修正を施さんとする模樣があるので目下その修正せらるべき個所につき對策研究を進めてゐる、而して政友會の修正點として傳へられる主なる點は

一、右稅法を目的稅として取扱ひ稅收入を農村對策に充當すべしとの意見
一、基準年度五、六兩年とあるを五、六、七三年度に改むべしとの意見
一、業種別課稅となすべしとの意見
一、施行期間の當分とあるを三年乃至五年等と明示すべしとの意見
一、稅收入初年度三千萬圓、平年度四千萬圓は過少との意見

等であるが之は何れも法案その者の骨子に觸れる點であり之では政府原案は殆んど骨拔き同樣となる惧れがあるので辭句の些細なる點は兎も角として出來る限り討論採決に入る前に政友會の反省諒解を求め無修正或は極めて輕微なる修正に決する場合に於ては政府としても考慮すべく、政友會が致命的打擊を與へるが如き修正を敢行するに於ては堂々一戰を交へる覺悟で臨み、原案の通過に努力することになつてゐるので此の成行は非常に注目されてゐる

養正第一着
◇京仁驛傳の戰績◇

京仁驛傳競走は往路上仁川富平間邊から氣溫急低下コンデイションを惡化したが、養正柳海鵬選手往十里チームを拔いてトップとなり、平安百貨店梧柳洞附近で龍光往十里を後に養正に次ぎ懸命に追つたが、午後二時五八分一九秒餘で最後の走者孫基禎君猛ピッチで新進平安百貨店を六分一八秒離し堂々優勝した、所要時間四時間五八分一九秒、尚各チームの戰績は左の通り（寫眞は養正孫君のゴールイン）

1、養正（四時間五八分一九秒）崔俊根、宋俊根、趙世元、柳海鵬、尹五龍、孫基禎
2、平安百貨店（五時間四分三七秒）洪正燮、吳聖洙、朴陽水、池永龍、李正根、文允善
3、龍光倶樂部（五時間七分九秒）李鍾祿、閔泳星、陳圭寬、邊大華、白圭福、柳長春
4、往十里（五時間九分二九秒）
5、白馬A（五時間一〇分三二秒）
6、京城二高普（五時間一四分〇一秒）7、開城陸上（五時間一五分三五秒）8、京城師範 9、白馬B

鍾路で防毒 演習豫行

陸軍記念日に鍾路を中心として行はれる防護演習の防護豫行は三日午後四時から鍾路署長の指揮で全署員、鄕軍鍾路分會總出動で行はれたが煙ガス、催涙ガス其他を撒布、龍山砲兵大隊の應援もあり同四時三十分休戰サイレンで好成績を收めて終了した

恐しい戀の後始末
墮胎した上放火の三角關係

既報＝去る廿七日午前十時京城櫻井町二丁目一七三御嶽教朝鮮布教管理所帶屋嚴方からの火災はその後放火と決定、取調べと共に墮胎事件が發覺、帶屋の內妾藤本チエを召喚取調べたところ帶屋と藤本の妹、當時本町二丁目太田病院看護婦エリと仲よくし十一月姙娠三ヶ月となり藥品で墮胎したが、二人の關係を知つた妾チエが放火自殺を計つたものである、本町署では墮胎容疑者として鄕里福岡に歸省中の藤本エリの逮捕手配をすると共に帶屋嚴、藤本チエの兩人は放火及墮胎教唆罪で送局の筈

慘殺して棄つ

【城津特電】二日夕旭町元新市場附近塵棄場から六十歲位の朝鮮人男の死體を發見、城津署より朴司法主任等檢視を遂げたが死後約二月半を經過し全身腐爛し他殺の疑ひがあり、司法係員で搜查の結果、金剛洞居住李鳳化と判明容疑者搜查中、檢事分局で四日死體解剖の筈

トンネルで轢死す

【大田電話】三日午後三時四十分頃、釜山發奉天行第五列車が大田懷德間隧道を進行中内地人女卅歲位が飛込み自殺した、身元その他取調べ中

失火と判明

既報＝京城北米倉町晝火事の火元支那人洗濯業樂仁正は留守中の出火に驚いて歸宅後本町署で取調べ中であるが原因は乾燥室の過熱からで損害千七百圓位

人

◇山本西鮮合同電氣社長　入城中三日歸任

けふのお天氣

天氣はしだいに良くなる

飯米と俸給の 差押へ禁止點

【東京電話】司法省では今議會に提案する法律案の中、飯米確保を目的とする民事訴訟法中改正法律案はその社會的に及ぼす

影響大なる ところから農林、大藏、內務、商工の關係各省共それ〴〵獨自の立場から意見を開陳して來たので愈よ今週中に成案を得、法制局の審議を經て議會に提出することとなつた、而して農林側は一ヶ年の飯米確保を要求してゐるが大藏內務兩省は國稅ならびに地方稅徵收の建前から、また農林商工兩省は賃掛代金回收小作料納入等の問題から

飯米確保に 反對の意見を表してをり、結局飯米確保はひとり農民のみの權利にあらずとしてすべての國民に對して

一、三ヶ月の生活に必要なる食糧
一、俸給生活者は年額六百圓以下の給料

はこれを差押へることを得ずとの規定を入れることとなる模樣である

女性の惱み
肥り過ぎには
及川道子

小さい頃から病氣勝ちな私も、母の溫い愛の胸に抱かれ乍ら今日まで藝道に精進して參りましたほんとうに血のにじむ辛苦の裡に、私を育み下さつた母!

この母に對する現在の私の、唯一の願ひは、只何時までも、何時までも丈夫であつて下さる事で御座います。

私がいつも身體が弱い故か、母はこれまでに他に之と云ふ病氣もなく、至つて丈夫で御座いましたが只一つ普通以上に肥つて居られる事が、心配の種で御座いました誰方に伺つても肥り過ぎは大變怖しく、動脈硬化や中風症、心臟麻痺、糖尿病等の病氣になり易いと聞いて居りましたので、早く醫師の診察を受ける樣、いくら奬めましても、常々勝氣な母は『肥り過ぎ位でお醫者樣でもないでせう』と、却々承知致しませんので實に困つて居りました。

評判の家庭藥で

前より、痩身劑の事は毎月の婦人雜誌などにも其はいろいろのものが出て居りますので、かねがね考へては居りましたが、何分今までの痩身劑中には、隨分いかゞはしいものが多く、餘程注意しないと危險だと聞いて居り實はその選擇に迷つて居たので御座いますが、偶然耳に致しましたのが「アイマー」と云ふ痩身劑で御座います。

早速服用して戴きました所暫らくして身體が引締つて來た樣な氣が致しますと申され引續き服用して居ります內、氣分も晴れ〴〵とし身も輕るやかになり是れ迄とは身體の調子も全く變つたと申され大變喜んで居られます、これと云ふのも近頃流行せる机上の學理のみの而も經驗の淺い藥等と違ひ根本から其の效果を異にする非常に勝れた痩身劑であり又斯界の權威者で有名な倉上、岡野兩醫學博士の御推奬のお藥だけあると心から感謝して居る次第であります。

アイマーの定價一週間三円、十五日間五円四十錢、一ケ月分拾円、因に發賣元東京九段上、ケーテー商會、振替東京七八三五四番、東京玉置、大木、玉文、國友、湯井七藥業、大阪丹平、高橋、實藥會社、小林大藥房、湯井七商店、名古屋小林大藥房、京城新井藥房、新京、新京藥品株式會社、大連、日本實藥會社其他全國有名藥店竝に各デパート藥品部にあり、說明書は發賣元にて無代進呈される由

高級化粧洗濯用 レコード石鹸

春の公休日
來る三月六日午前勝手晝夜休業致し候に付き此段謹告仕候也
三月四日
京城料理屋組合
本券番

邦文タイプライター

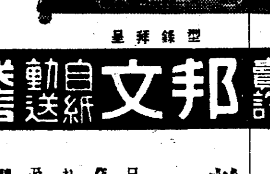

文書は生きる
事務所の敏、不敏は事業の興亡を左右します。貴下の事務所に於ける一臺の邦文タイプライターが如何に敏速に事務を處理するかをお試し下さい
型錄拜呈

特許專賣 邦文自動紙送謄寫機

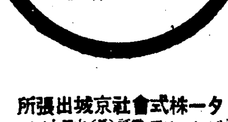

型錄拜呈

輪轉機廢業
只枠を上げるだけの操作で紙は自動的に送られ、其能率は輪轉機も及びません、高價の輪轉機より先づ廉價の本機を!

日本タイプライター株式會社京城出張所
京城府南大門通リ二ノ一二 電話（長）本局九二二二
本社 東京市京橋區京橋一丁目三番地
支店 大阪・大連・上海
出張所 名古屋・札幌・臺北・金澤・靜岡・天津・仙臺・山陰・哈爾賓・新京

教育圖書出版 株式會社 以文堂 京城寬勳洞・振替京城一〇二七五番

淋疾・黴毒 男女生殖器病 塩井皮膚科 黃金町一丁目

京日案內
五號活字十五字詰一回五行一圓五十錢匿名は一回毎に五十錢增料金は前納の事但就職廣告に限り特に壹圓にて揭載す

看護婦採用
希望者は履歷書携帶本人來院あれ 京城府明治町二ノ七七（電本三七八番）中島內科小兒科病院

恩給
立替利息月一分貳厘以下四年分立替借替有利規定書送呈す 京城府若草町一〇六（淺野通） 西村商會

金融
官公吏會社員の方に極秘信用月賦用達 京城壽町七 安田生命保險會社際 電本二四五三番 豐商會

特別案內

精神病科 入院室完備 京城郊外清涼里（大學附屬醫院） 院長 原振緖 原病院 電光2643

入院隨意 西原產婦人科 新龍山三角地 電龍一〇三五番

賣行大躍進の爲

衛生口錠

口中殺菌劑

カオール

口より入る病を防ぎ精神を爽快にする

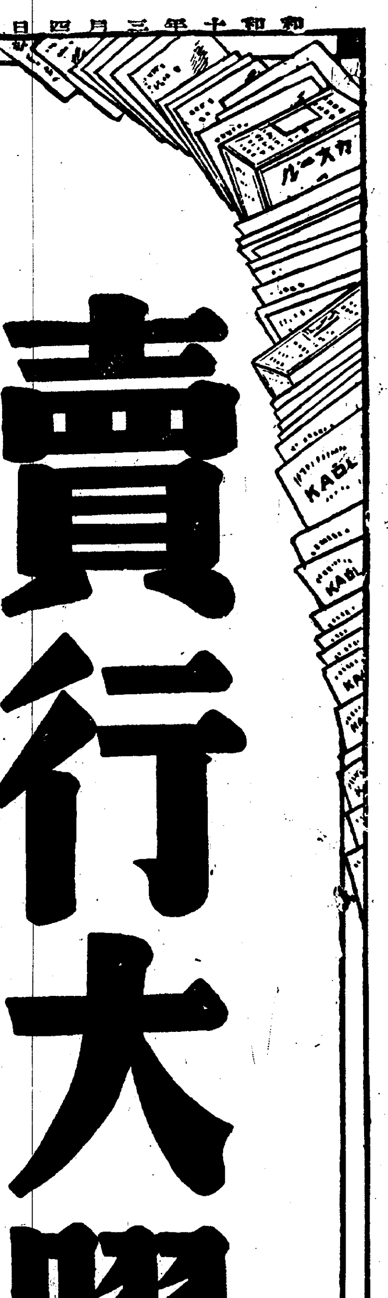

御愛用者へ感謝大奉仕！

進呈方法

カオール御愛用の證として本劑定價金壹圓以上に相當する空函（袋入十袋、廿袋に限り上包の効能書）（三十袋以上は空函各種取合せても可）に

送料及包裝費として三錢切手二枚同封の上、第一種郵便で（十五瓦（四匁）毎に三錢切手貼付の事）

本舖 株式會社 安藤井筒堂藥品部 奉仕係へ
東京市日本橋區水天宮前

お送り下されば直ちに上記の
オリヂナル香水を進呈致します
但し御一名に付一個を限ります

原料香水
學堂特製、本邦香水界第一位の
オリヂナル香水
小瓶（定價金五拾錢）を
先着廿万人様限り
進呈

期間 四月末日まで
期間中にても定數に達したる時は締切ます

定價と容量

袋入	(十錢)	百粒
同	(二十錢)	二百五十粒
ポケット容器付	(三十錢)	三百粒
丁字形容器付	(三十錢)	三百粒
御勾玉形容器付	(五十錢)	五百粒
鞄形容器付	(五十錢)	五百粒
光琳美術容器付	(五十錢)	五百粒
徳用瓶入	(五十錢)	八百粒
同	(一圓)	二千二百粒
新發賣 保健容器	(五十錢)	五百粒

天使 (5)

横光利一作 宮田重雄畫

一ノ五

明石と京子の氣持は、もう放れることが出來なくなつた。けれども、何といつても、良人の留守に京子は明石に心を奪はれてしまつたといふことは、初めは絶えがたい苦痛なことであつた。

そこで、ある日、京子は幹雄の病院へ行くと、いつまでたつても病院から歸らうとしたがらない良人の氣持を、ひそかに探つてみやうとした。

『あなた、うちへはいつ歸つてらしても、いゝのよ。でも、こゝが呑氣なら、まだいらつしやいよ。』

かう京子が云ふと、幹雄は白けたやうな顔をして、

『うむ。』

と云つた。

『うむつて、お歸りになるの。なりたくないの。どちらよ。』

『まだ、こゝにゐる方が良からう』

『どうして?』

『どうつてことはないが、歸つて良けれや、歸るよ。』

意味ありさうに、そんなに云ふ幹雄を、京子はこのとき、それではもう良人は、自分と明石のことを知つてゐるのではあるまいかと思はずひやりとしながら、

『ぢや、早く歸つて下さいよ。』

と眉を顰めて覗み込んだ。すると、幹雄は、困つたやうに何か考へ込んだが、ふと、そのとき廊下から近づいて來た足音に、暫く聞耳を立てゝ默つてゐた。そこへ、貞子が洗面器を下げて這入つて來た。あゝ、それでは分つた、と京子は思ふと、

『をかしな人ね。あたしには分らないわ。』

京子はぷつと笑ひながら、

『でも、そんなこと、お好きなやうになさいよ。あたし、ちつとも困らないんだから。』

すると、突然、幹雄は赤く顔を染めて、

『別に、どうつてことはないよ。』

と意外な言葉を云つて、京子をさらに迷はせるのであつた。

しかし、まさか、良人が貞子を愛してゐたとは、思つてゐなかつただけに、京子も内心、うろたへざるを得なかつた。

京子は高い聲で、故意に笑ふと、その自分の笑ひが、だんだん本當の笑ひに變つていつた。

『ああ、をかしい。』

自分が明石との罪を消さうとして、良人の幹雄を誤魔化さうとして出て來たくせに、反對に幹雄から自分を誤魔化さうとしてゐるのを見ると、京子も、今までの自分の罪も、たちまちかき消えたやうに思はれるのであつた。

しかし、幹雄は京子が笑へば笑ふほど、苦苦しく默つていつた。

『怒つたの。あなた?』

と京子はからかふやうに、幹雄の顔を覗き込んだ。

『もう、歸つてくれ。』

と幹雄はふくれて云つた。

『ぢや、歸るわ。』

京子はさつそく、その日歸つて來た。彼女は歸るとすぐ、明石に逢つて、幹雄と貞子の様子を、彼に安心させるがために、大きく花を咲かせて話してみた。しかし、明石は、病院にゐる看護婦と患者との間は、そのやうな京子の想像など、普通のありふれた茶事だと云つて、相手にしやうとしなかつた。

『だつて、さうよ。それは確なんですもの。』

京子は、その日の出來事を思ひ出して、笑ひかかつたが、突然默ると、明石の傍へよつて來た。

JODK ラヂオ けふの番組

四日(月)

第一放送

午前七時(東) 基礎佛教講座(十四) 丸山照太郎

同七時三〇分(東) 朝の修養心學講座(三) 石川謙

同七時五一分(東) ラヂオ體操

同一〇時 氣象通報

同一一時五分 料理獻立、日用品値段、鮮魚市場 京城府魚、水産市場發表

正午 時報、今日のプログラム發表

午後零時五分 物語 久遠の誓 岡田天郷

同零時四〇分 ニュース

同一時 修養講座 大乘佛教の實際化(一) 曹谿寺 井上道雄

同四時 ニュース、職業紹介事項

同六時 京城より全國中繼 傳說童話 燕の脚 尹白南

同六時二〇分(東) コドモの新聞 村岡花子

同六時二五分(東) 基礎英語講座(十八) 岡倉由三郎

同七時 ニュース、天氣豫報

同七時三〇分(東) 講演 坪内逍遙博士を悼む 文學博士 吉江喬松

同八時(大) 浪花節 千代田城隠の羽ばたき 名匠左甚五郎傳の内 廣澤虎吉

同八時四〇分(東) 管絃樂 ベートーヴェン連續演奏(第三回) 日本放送交響樂團 指揮 アウグスト・ユンケル 交響曲第三番『英雄』第一樂章 アレグロコンブリオ 第二樂章 葬送行進曲アダヂオアッサイ 第三樂章スケルツォアレグロヴイヴイーチェ 第四樂章終曲アレグロモルト

同九時三〇分(東) 時報、ニュース、氣象通報、翌日のプログラム發表、ニュース再放送

第二放送

午後零時五分 古談 慎談範

同一時 趣味講座(一) 金東仁

同六時 お話 尹白南

同六時二五分 産業ニュース、經濟解說 金弘鎭

同七時三〇分 講演 徐椿

同八時 流行歌(レコード)

同八時二五分 西道歌謠 李眞鳳

同八時四〇分(東) 管絃樂

コドモノジカン

▽▽京城より全國中繼

傳說童話 燕の脚(ツバメ)(アシ) 【午後六時】 尹白南

これは古くから朝鮮に傳はつてゐる童話の一つで『興甫傳』ともいふて居ります。この童話は内地の有名な童話『舌切雀』のやうに正直なものに福を與へ、性わるなものに禍を下す勸善懲惡を織込んだものであります。又内地の節句に當る三月三日を中心とした點に此童話の面白味があります(寫眞は尹白南氏)

△昔▽ 『ノルボ』と『興甫』といふ兄弟があつて、兄の『ノルボ』は心のよくない慾の深いのに反し弟の『興甫』は至つて心だてのよい正直なものでした。或る年の三月三日の吉日に南國から燕が飛んで來て『興甫』の家の軒に巣を作り子を孵へしました。しかし悪いことに燕の雛が高い巣から落され、足を折つてしまひました『興甫』はその雛をいたはり折れた足にほうたいをまきいろいろと手當をしてやりました

△其▽ 翌年の三月三日燕の雛が再び『興甫』の家を訪れ前年の恩返しにひようたんの種を地面に落して去りました。『興甫』はその種を蒔き秋の實りを樂しみにして居りました。實つたひようたんからはいろんな寶物が出て來ました。弟の話を聞いた心のよくない兄の『ノルボ』は翌年の三月三日に

△燕▽ の足を無理に折つて弟のした様に治療してやりましたが、雛の持つて來たひようたんの種は同じやうに實りはしたものゝ中からは鬼共が澤山出て來て『ノルボ』をさんざん苦しめたといふことです

修養講座 大乘佛教の實際化

三・四兩日午後一時 曹谿寺 井上道雄

近時佛教復興の聲が都鄙を通じて叫ばるゝに至つた、然るに一方には佛教は唯過去の形骸を止むるのみで實際に吾等の日常生活に即したものではなく、全く無意味であるかの様に考へられてゐる。果して佛教はしかく日常生活と沒交渉のものであるかを研究して如何にせば吾等の日常生活に、諸般の關係をなすか、換言すれば大乘佛教を如何にして實際化せしむることが出來るかに就て話して見たいと思ふ。

あすのきゝもの

五日(火)

午後零時五分 浪花節 加藤清正毒饅頭 京山小圓入道

同六時 童話 猿のきも 岩崎千代子

同七時三〇分(東) 講演 日本の植物 理學博士 牧野富太郎

同八時 俗曲と小唄 りん子 外

同八時二〇分(大) 歌謠曲 ディック・ミネ外

同八時五〇分(東) ラヂオドラマ なだれ 出演 創作座

物語 後零時五分 久遠の誓 岡田天郷

▼▼ジエリー・デイと云ふいかさま師は上海のホテルにトニと呼ぶ美人と納つてゐたが宿代を請求され金の持合せがない處からホテルの會計士を殺つて他の宿泊客から金を集めて支拂を濟ませホテルを出發するのだつた彼には五年前から別居してゐる妻と、娘のベニーとがあつたが出發の直前妻が死去し、ベニーは妻の兄ヒギンスンに引取られた出發の直前逗別を受けた

▼▼彼はトニをパリへ立たせ自分はニューヨークにベニーを訪ね父親らしい愛情に目覺めて彼女を連れパリに行きトニと再會した、彼はトニのすゝめで眞面目な生活に入る事になつた、そして彼はベニーの爲意を決して學校の寄宿舍へ送る事にし、クレーン夫人といふベニーのお友達が盛大な送別會を開いて呉れた

▼▼その折ジエリーはかつて知り合ひになつたヴエリックスといふ寶石泥棒に頼まれてクレーン夫人のエメラルドの頸飾りを盜んだがそれをベニーが窺見し、信じてゐた父親の不正を知つて悲しんだがトニは自分が罪を被てベニーを慰めた、ベニーの悲しみとトニの愛心にいたく心を動かされたジエリーはヴエリックスに頸飾りを賣つて了つたのであつたが、それを取戻しに行つて再びヴエリックスを殺し自分も重傷を負つた彼はトニと共に傷ついた身を隱してベニーを驛に見送り汽車が去ると共に途に大地に倒れて了つた

▼▼トニの手厚い看護に快復した彼はトニの出獄を必ず待つと云ふ誓ひを聞き乍ら獄に向ふのだつた

朝鮮汽船出帆廣告

釜山出帆

馬山行(急行) 毎日午前九時半 / 統營行 毎日午前八時半 / 麗水行(急行) 毎日午前十時二十分 / 木浦行 各港寄港 毎日午後八時 / 元山行 隔日午後五時出帆 / 濟州行 六日二十日 / 鬱陵島線 一月中出帆日

木浦出帆

鎭南浦行 一日六日十五日廿日廿九日 / 釜山行 各港寄港 毎日午後八時 / 濟州島直航線 寄數日午後七時 / 濟州島々廻線 西廻り 二六日十二日廿日廿日 東廻り 十六日二六日廿日廿日

北九州商船株式會社

出帆廣告

釜山出帆

博多直航 珠丸 毎日午後十時廿分 / 一馬壹岐、長崎行 博丸 毎五日目午前十時 / 比田勝、博多、下關行 〇〇丸 毎三日目午後六時 / 詳細ハ左記ヘ御照會被下度候 釜山第一棧橋 北九州商船會社出張所 電話二四一二番

仁川出帆 (代理店日鮮海運會社)

大連直航 東神丸 一月廿二日 / 東神丸 一月廿五日 / 鹿兒島、三角、長崎、博多行 東神丸 休航

新義州・安東出帆

仁川經由、九州各地行 (代理店日鮮海運會社) / 天候及潮時關係ニテ延發スルコトアルベシ ▲御船客御斷申上候 詳細ハ左記ヘ御問合セ被下度候 仁川府本町四丁目二番地 (日鮮ビルヂング内) 日鮮海運株式會社 電話長五〇長一〇八番

大阪商船 定期出帆

北鮮阪神行(門司) 急行 / 〇内鮮連絡優秀客船

北鮮臺灣行 (貨物船)

武昌丸 三月十五日 / 慶南丸 三月四日 / 河西丸 三月八日 / 清津午前十時 雄基午前二時 門司發 翌々日午前十時

江蘇丸 雄基發 三月廿九日 / 雄基、清津、城津、西湖津、釜山、博多、長崎、鹿兒島、基隆、高雄行

大連内地直行 (每日發)

朝鮮、滿洲主要驛ニ於テ船車連絡 / 切符發賣

大連發 午後一時 / 門司 早朝着 / 神戸 早朝着

あめりか丸 扶桑丸 吉林丸 うらる丸 ばいかる丸 たこま丸 うすりい丸 はるびん丸 (各三月八日以降順次出帆)

門司基隆直行 内臺連絡毎五日目發

高千穗丸 瑞穗丸 蓬萊丸 (三月十九日 三月十四日 三月廿四日)

(基隆着翌々日午後一時)

門司より阪神行大型船便多數あり 詳細は左記へ御問合せ下さい

(案内書進呈) 京城府南大門通三丁目一〇六 東京火災ビル四階 **大阪商船株式會社 京城出張所** 電話本局長一〇三〇番

國際運輸會社 清津・雄基・羅津 府内代理店・案内所

仁川 慶田組 / 釜山 釜山商船組 / ジヤパンツーリストビユーロー 京城三越、平壤三中井、釜山三中井、安東大和 案内所

仁川汽船 出帆廣告

海州線 直航 隔日出帆 / 黄海線 金融下船中心帶貨物取扱 / 長淵線 毎月五回出帆 寄港地 龍湖島、夢金浦、九味浦、吾叉浦、大青島 / 義線 隔日出帆 寄港地 澳津、青浦里、南九浦 / 唐津線 隔日出帆 寄港地 碧德浦 / 島線 隔日出帆 自動車連絡取扱 寄港地 吾池里 瑞山、泰安、自動車連絡取扱 / 積線 隔日出帆 寄港地 龍游島 / 徳積線 / 水原線 毎月二十三回出帆 寄港地 信島、外島、注文島 / 山線 隔日出帆 寄港地 靈興島、大阜島 / 白石浦線 (忠南瑞山郡) 毎月六回出帆 / 此ノ外ニ沿岸各方面行貨物取扱

仁川港町二丁目 **仁川汽船株式會社** 電話五一番 一四〇番

場交社の人代近 物名路鍾城京

京城鍾路 樂園會舘 電話光化門 1608・2717・2718

ふくちり よせなべ 鳥水たき 松園 電話光化門 一二八五

タンスは津村

各博覧會及品評會金牌受領

京城府本町四丁目(郵便所隣) 津村タンス店 電話本局二六七〇番

御園固煉白粉

(みそのかたねりおしろい)

光輝ある歴史と不斷の努力と卓越せる審美眼によつて作られたこの新白粉こそ皆様無條件で御信用になつてよい品質です

肌色 白色 三十五錢

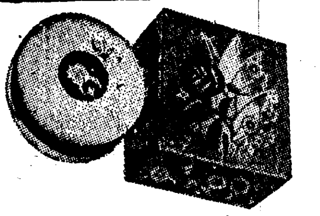

OB-4

レッテル二枚で金四十圓の債券が當る

¥40.00

おいしくて榮養になる 乳酸菌飲料 **レッキス**

美味滋養・品質第一 **蜂ブドー酒**

各等共お好みのもの一品進呈

一等 (二千本)
- 金四十圓也割引債券 一枚 (金廿圓也割引勸業債券二枚)
- プラチナ腕時計 一個
- 姿見鏡台 一台

二等 (二千本)
- 金廿圓也割引勸業債券 一枚
- 座敷用火鉢 一對
- 皮製高級ハンドバック 一個
- 八端座蒲團地 五客分

三等 (五千本)
- 茶器揃 一組
- 電氣スタンド 一個
- 男女組合皮製紙入 一組
- 瑠璃帶止 一個

四等 (三萬本)
- ケース入水晶御印 一個 (無料彫刻引換券添附)

等外 郵便切手 (一錢五厘切手五枚) 正規の應募者全部へ進呈

●規定●

蜂ブドー酒の包紙のレッテル又はレッキス(大壜)の黄色い包紙のレッテル二枚を以て一口とし各裏面に必ず住所氏名及び此の新聞名を楷書にて御明記の上(四匁ごとに三錢切手貼付)左記へ御送り下さい 抽籤に依り當籤者へ景品を進呈致します

締切 昭和十年三月廿日

抽籤方法 一口毎に抽籤券一枚呈上 應募豫定數 一百萬口 當籤番號各組共通 一千口一組 通信社員立會嚴正抽籤

抽籤發表 昭和十年四月二十五日前後

景品發送 當籤發表後二ヶ月以内

レッテル送り先 東京市日本橋區室町二丁目 近藤利兵衞商店 宣傳部

10-9